Правовые и этические аспекты использования Интернета

Наша жизнь в Интернете. Закон и право

Цветкова Анастасия, 11Б школа 178

ПРЕЗЕНТАЦИЯ ПОДГОТОВЛЕНА ДЛЯ КОНКУРСА "ИНТЕРНЕШКА" HTTP://INTERNESHKA.ORG/

Закон закладывает юридические основы гарантий прав граждан на информацию.

Но, далеко не все правила, регламентирующие деятельность в сфере информатики, можно свести к правовым нормам. Очень многое определяется соблюдением неписаных правил поведения для тех, кто причастен к миру компьютеров. В Интернете к настоящему времени сложились определенные морально-этические нормы поведения и деятельности.

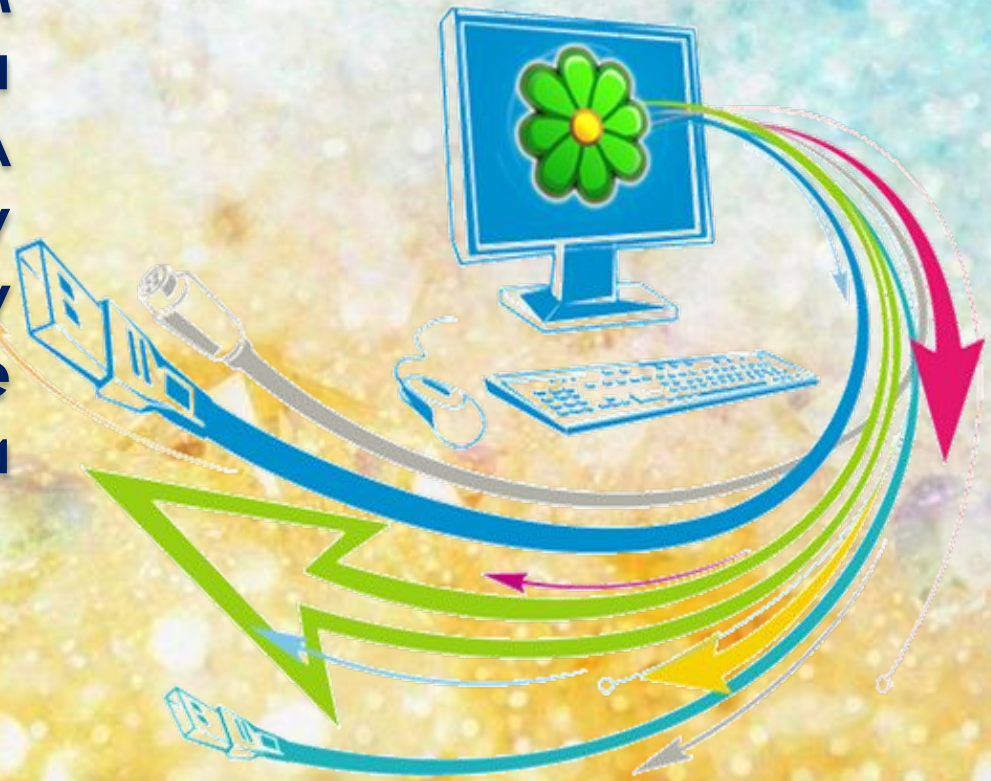

Оглавление (ссылки работают)

- ***ПРАВОВОЕ РЕГУЛИРОВАНИЕ***
- **Правовая охрана информации, программ и баз данных.**
- **Электронная подпись**
- **Защита программ от нелегального копирования и использования**
- **ЭТИКА СЕТИ ИНТЕРНЕТ**
- **Сетевой словарик**
- **12 заповедей Интернета**
- Библиографический список

ПРАВОВОЕ РЕГУЛИРОВАНИЕ

Интенсивность распространения информации существенно возросла в связи с появлением сети Интернет. Ни для кого не секрет, что часто книги, музыка и другие продукты интеллектуальной деятельности человека без всякого согласия авторов или издательств размещаются на различных сайтах без ссылок на первоначальный источник. Созданный ими интеллектуальный продукт становится достоянием множества людей, которые пользуются им безвозмездно, и при этом не учитываются интересы тех, кто его создавал.

В РФ существует и активно развивается законодательство в сфере информации, которое включает в себя законы:

-«О средствах массовой информации»,

-«О правовой охране программ для электронных вычислительных машин и баз данных»,

-«Об авторском праве и смежных правах»,

-«О связи»,

-«Об информации, информатизации и защите информаци

- «Об участии в международном информационном обмене.

- « О правовой охране топологий интегральных схем»,

-«О болванках».

Законы существуют, но к сожалению далеко не все граждане знакомы с ними и соблюдают свои права и обязанности.

Правовая охрана информации, программ и баз данных.

Правовая охрана программ для ЭВМ и баз данных в полном объеме введена в Российской Федерации Законом РФ «О правовой охране программ для электронных вычислительных машин и баз данных», в 1992 году.

Для оповещения о своих правах разработчик программы может, начиная с первого выпуска в свет программы, использовать знак охраны авторского права, состоящий:

- **буквы С в окружности или круглых скобках ©;**
- **наименования (имени) правообладателя;**
- **года первого выпуска программы в свет.**

Например: © Корпорация Microsoft, 1993-2016.

Автору программы принадлежит исключительное право осуществлять воспроизведение и распространение программы любыми способами, а также модификацию программы.

Электронная подпись

В 2002 году был принят Закон РФ «Об электронно-цифровой подписи». По этому закону электронная цифровая подпись в электронном документе признается юридически равнозначной подписи в документе на бумажном носителе.

Процесс электронного подписания документа состоит в обработке с помощью секретного ключа текста сообщения. Далее зашифрованное сообщение посылается по электронной почте абоненту. Для проверки подлинности сообщения и электронной подписи абонент использует открытый ключ.

Защита программ от нелегального копирования и использования

Компьютерные пираты, нелегально тиражируя программное обеспечение, обесценивают труд программистов, делают разработку программ экономически невыгодным бизнесом. Кроме того, компьютерные пираты нередко предлагают пользователям недоработанные программы, программы с ошибками или их демоверсии.

ЭТИКА СЕТИ ИНТЕРНЕТ

С развитием глобальных вычислительных сетей и коммуникаций люди начали активно использовать эти сети для широкомасштабного взаимодействия, появился феномен анонимного общения, когда где-то ведутся споры и обсуждения по самым разнообразным вопросам.

В Интернете, как и в обычной жизни, приняты определенные правила общения, причем весьма специфические. Объясняется это тем, что при общении с кем-либо во Всемирной Паутине мы не видим своего собеседника, поэтому гораздо труднее порой бывает передать ему свои чувства и эмоции.. Для этого и был создан так называемый Сетевой этикет, который должен знать каждый человек, использующий Интернет в целях об[illegible]ения.

Сетевой словарик

Сетикет— правила поведения, общения в Сети, традиции и культура интернет-сообщества, которых придерживается большинство.

Флейм— это процесс, который возникает при общении в интернете, «словесная война». Это неожиданно возникшее бурное обсуждение, в процессе которого участники обычно забывают о первоначальной теме, переходят на личности и не останавливаются.

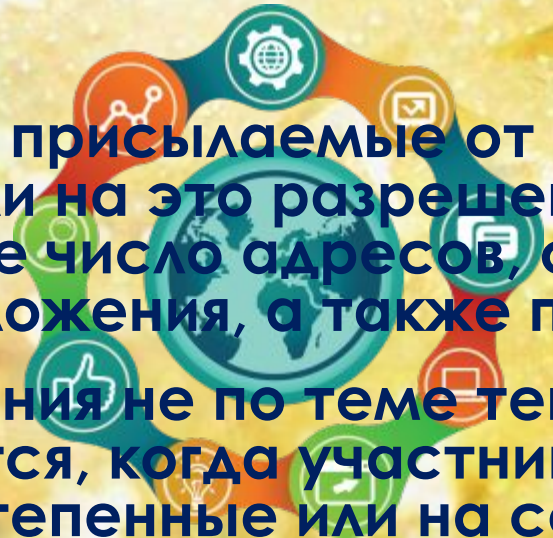

Спам — сообщения, присылаемые от неизвестных людей или организаций, которым вы не давали на это разрешения. Как правило, это массовая рассылка на большое число адресов, содержащая рекламу или коммерческие предложения, а также письма счастья и т. п.

Оффтопик — сообщения не по теме текущего обсуждения или почтовой рассылки. Встречается, когда участники интернет-сообществ начинают общаться на второстепенные или на совершенно отвлеченные темы.

12 заповедей Интернета

1. Помните о том, с кем вы общаетесь! Посредством Сети и компьютера мы связаны с живым человеком, а часто — со многими людьми одновременно. Не позволяйте одурманить себя атмосферой анонимности и вседозволенности.

2. Общаясь в Сети, следуйте тем же пр
которым вы следуете в реальной жизни

3. Помните, что вы находитесь в киберпространстве! Его границы куда шире, чем границы привычного нам человеческого общества, и в разных его частях могут действовать свои законы. В любой группе новостей, форуме или на канале существуют собственные, локальные правила. Ознакомьтесь с ними, прежде чем отправлять свое первое сообщение!

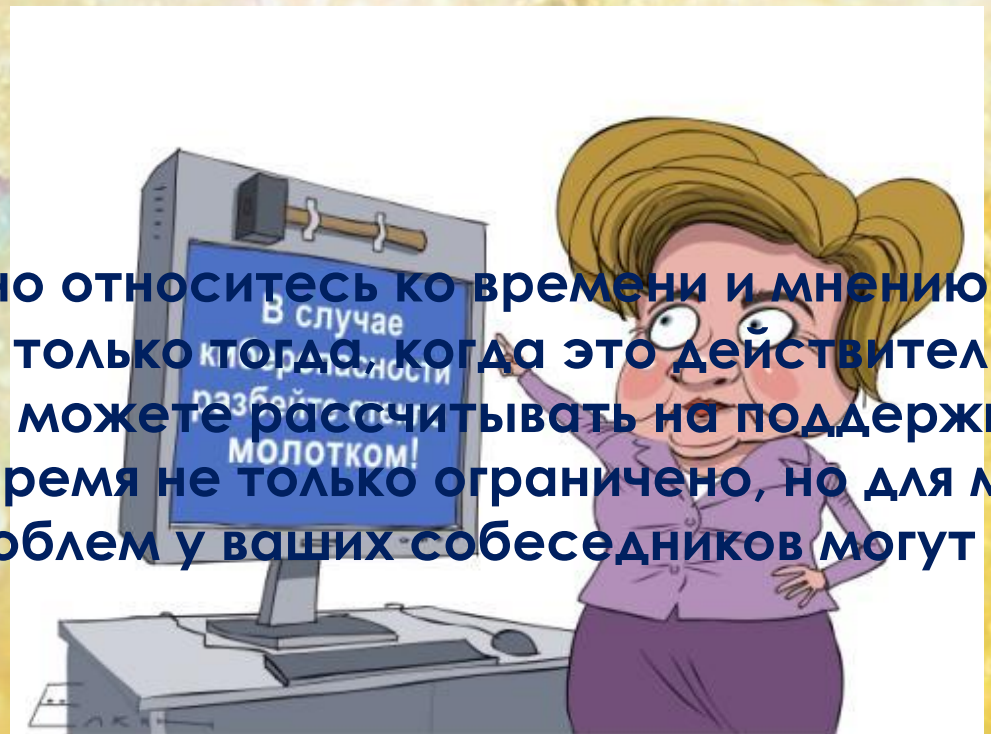

4. Бережно относитесь ко времени и мнению других людей! Обращайтесь за помощью только тогда, когда это действительно необходимо, и в этом случае вы всегда можете рассчитывать на поддержку ваших коллег. Помните, что сетевое время не только ограничено, но для многих и весьма дорого! К[illegible]о ваших проблем у ваших собеседников могут быть еще и собственные

5. Старайтесь выглядеть достойно в глазах своих собеседников! Не экономьте свое время на условностях типа правил хорошего тона. Общаясь, называйте своего собеседника на «Вы».

6. Не пренебрегайте советами знатоков и делитесь своими знаниями с другими! Будьте благодарны тем, кто тратит свое время, отвечая на ваш

7. Сдерживайте страсти. Вступать в дискуссии этикет не запрещает, однако не опускайтесь до брани и ругательств, даже если вас провоцируют

ем не только к своей, но

хотите сохранять анони

седником.

ацию из приватн исе

10. Не рассылайте свои [illegible]емонно на сотни адресов - люди ненавидят спамеров

До новых встреч в интернете!

Библиографический список

- http://gim2.ru/inf/uroki/etika.htm
- http://sociosphera.com/publication/conference/2012/140/etika_seti_internet/
- http://pptcloud.ru/shkola/informatika-i-ikt/library/2014/12/14/pravovye-i-eticheskie-normy-raboty-v-seti-internet