Княгиня Ольга
945-966

- **Внеклассное мероприятие для 7 класса:**
- «Мудрая?! Хитрая?! Святая?!»

http://aida.ucoz.ru

Проблема

Предание нарекло Ольгу Хитрою, Церковь - Святою, История - Мудрою.

Кто же она на самом деле?

http://aida.ucoz.ru

Происхождение (точки зрения):

- Из древнего славянского рода Гостомысла
- Простая поселянка из местечка Выбуты близ Пскова
- Дочь генерала викингов

http://aida.ucoz.ru

Великая княгиня Ольга: Выбуты

http://aida.ucoz.ru

Простая крестьянка

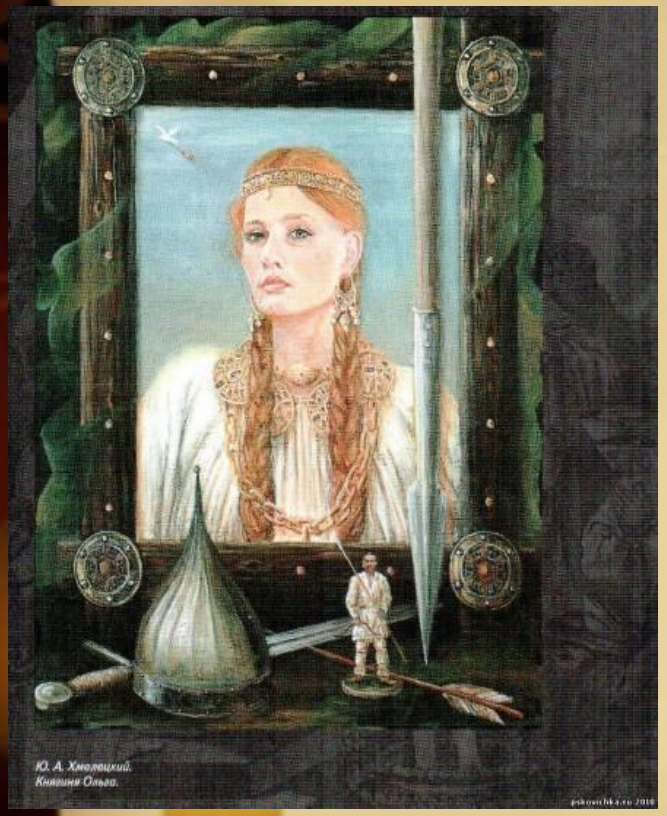

- Ольга происходила родом из деревни Выбуты, которая раскинулась неподалеку от Пскова.

В Выбутской веси, недалеко от Пскова, на берегу Великой жила в небогатой простой семье девушка. Была она умна и хороша собой. А чтобы заработать себе на приданое, перевозила через реку Великую купцов и окрестных жителей. Река изобиловала порогами, подводными камнями, но Ольга мужественно занималась опасным делом. Однажды пришлось ей перевозить на другой берег князя Игоря.

http://aida.ucoz.ru

Великая княгиня Ольга: Выбуты

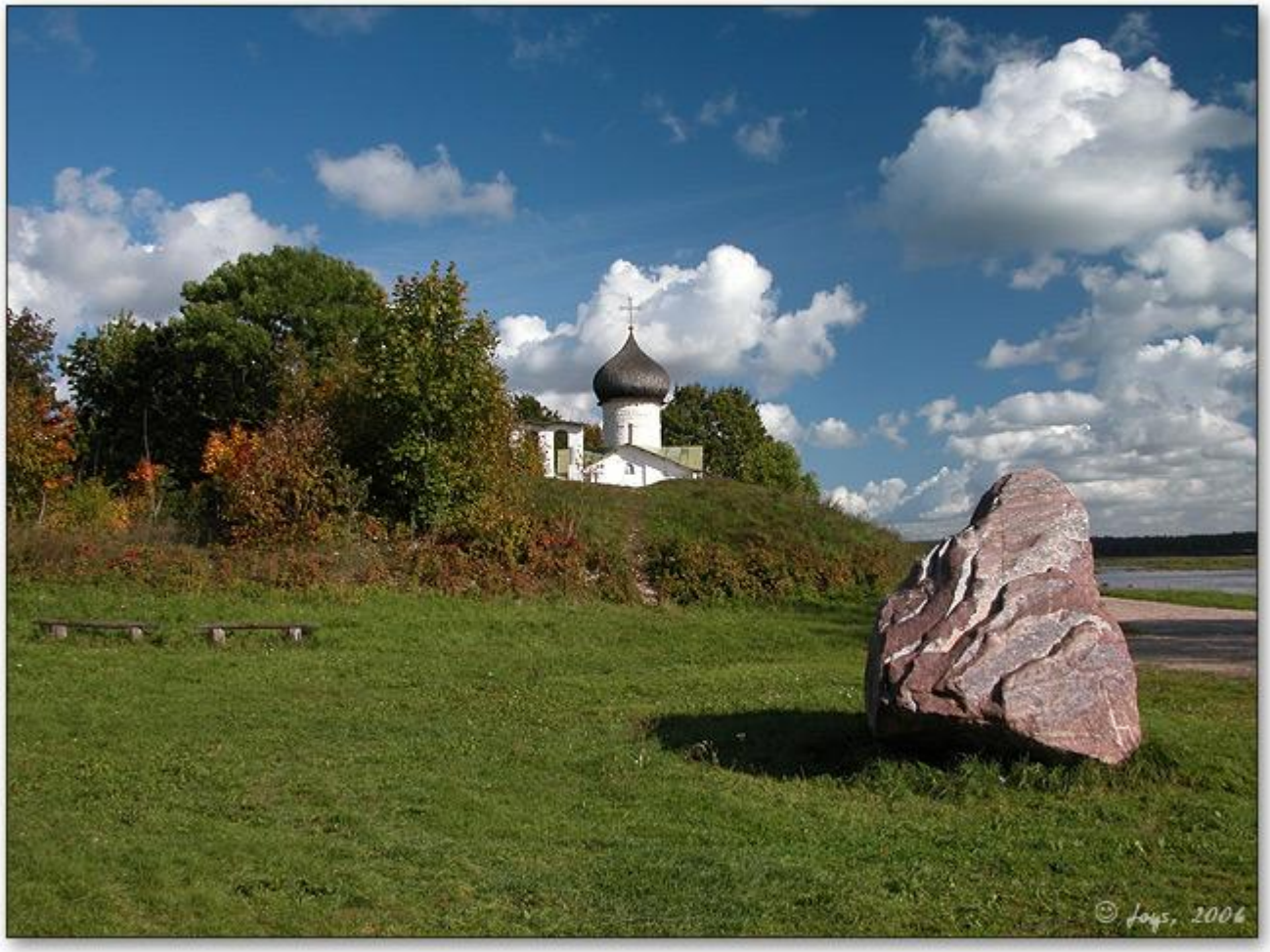

http://aida.ucoz.ru

Прекрасна- из рода Гостомысла…

- Прекрасна обладала и острым глубоким умом, унаследованным от прадеда Гостомысла – первого русского государственника.
- В сородичах Гостомысла был слишком силен дух древнерусской вольницы. Они не смогли ужиться с княжеским двором и ушли в весь Выбутскую – в глушь, в лесное раздолье.
- Здесь, в безвестности, и жила Прекрасна, не зная, что ей предначертано явиться на великокняжеском престоле, просиять всему своему Отечеству звездой премудрости и зарей Божественной благодати.

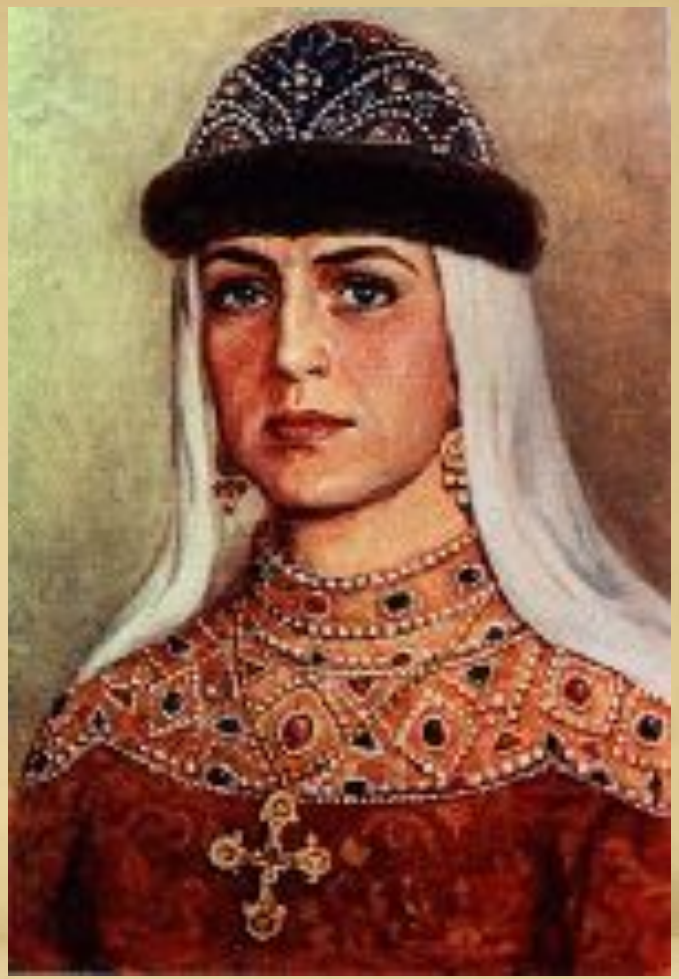

Из рода Гостомысла

Ольга

- **По преданию, святая княгиня Ольга происходила из древнего славянского рода Гостомысла, который посоветовал когда-то призвать варягов княжить на Русь. Имя Ольга было дано ей князем Олегом, опекуном князя Игоря (ее будущего мужа), вместо славянского имени Прекрасна.**

http://aida.ucoz.ru

Дочь генерала викингов

- Будущая княжна предстает перед нами как дочь варяжского военачальника, ведающего определенным участком на реке.
- Известно, что по дошедшим до нас преданиям, отец и мать княгини Ольги были "от рода варяжского", то есть скандинавы, поселившиеся в здешних местах, о чем говорит ее варяжское имя Ольга (Хельга).

http://aida.ucoz.ru

Замужество

- Согласно «Повести временных лет» в 903 г. Ольгу выдали замуж за князя Игоря. Брак был заключен, скорее всего, по расчету и версия о знатном северном происхождении Ольги является наиболее правдоподобной. От этого союза появился сын Святослав – князь, ставший впоследствии знаменитый своими военными походами.

http://aida.ucoz.ru

Замужество

- Предание рассказывает, что князь Игорь, будучи на охоте в псковских местах, увидел на противоположном берегу реки пригодное для охоты место, но не мог переправиться. Его взяла к себе в ладью некая девица, которая и переправила охотника на другой берег.
- Предание гласит, что по пути князь попытался приставать к перевозчице, получил суровую отповедь и потом просватал её к себе в жёны. Летопись сообщает, что сватом был князь Олег. Это и была будущая княгиня киевская Ольга.

http://aida.ucoz.ru

Замужество

- В «Повести временных лет» под 903 сообщается о женитьбе Игоря на Ольге. В Устюжском летописном своде говорится, что она стала женой Игоря в 10-летнем возрасте.

http://aida.ucoz.ru

Замужество

- Отыскав Прекрасну, князь Олег оценил выбор своего племянника. Великий князь Олег (его имя чаще произносилось как Ольг) был настолько восхищен своей будущей невесткой, что настоял, чтобы она отныне в его честь назвалась Ольгой. Так впервые прозвучало на Руси это славное имя, – имя утренней зари благодати Божией над нашим Отечеством. Брак Ольги и князя Игоря был счастлив для них обоих, и еще более счастлив для Русской державы.

http://aida.ucoz.ru

Княгиня Ольга: Псков

- **Ольга повелела: «Быть на этом месте храму Святой Троицы!»**

http://aida.ucoz.ru

Княгиня Ольга: Новгородские земли

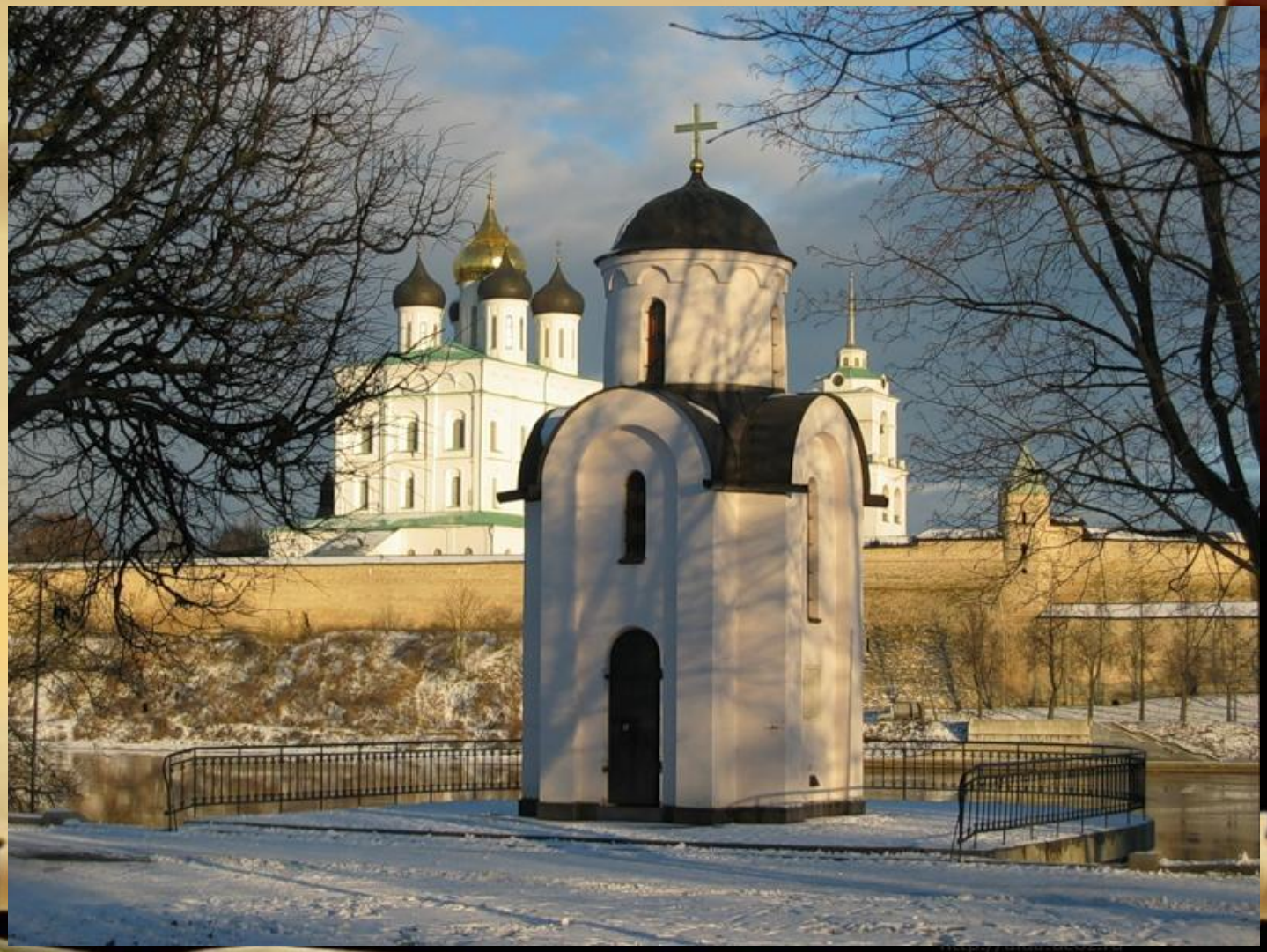

Замужество- муж

- Игорь (912-945) Великий князь Киевский

Летописи говорят об Игоре как о князе не слишком деятельном и полководце не слишком отважном. Самая, пожалуй, примечательная легенда рассказывает о смерти Игоря.

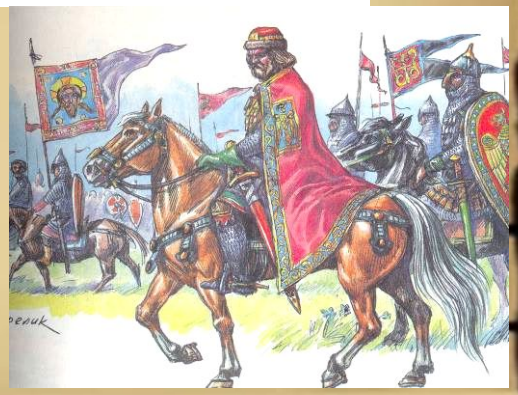

http://aida.ucoz.ru

Замужество - сын

- Святослав (957-972) Великий князь Киевский
- По складу характера он был, скорее, полководцем, чем политиком и управителем государства. Большую часть жизни Святослав провел вдали от дома со своей отборной дружиной, совершая подвиги славные, но для Руси бесполезные.

http://aida.ucoz.ru

Княгиня Ольга: Константинополь

- Ольга крестилась в Константинополе, крестным отцом ее был сам император Константин Багрянородный.

http://aida.ucoz.ru

Дела государственные

- Объединение Руси
- Реформа налогообложения
- Принятие христианства

Дела православные

- Вероятно, что Ольга вложила и в укрепление христианства ту же последовательную настойчивость, какую вложила в укрепление государства, и ту же организационную способность. До самой смерти после принятия христианства (14 лет) Ольга продолжает проповедовать христианство.

http://aida.ucoz.ru

Святая

- **“Невелико число святых жен в Русской Церкви”, – писал историк Церкви Георгий Федотов. Одна из самых почитаемых, досточтимых – это равноапостольная святая Ольга, почитание которой началось ранее почитания ее внука – крестителя Руси святого Владимира. Сам Владимир перенес гробницу бабушки в Десятинную церковь (Успенскую, первую церковь Киева). Русская Церковь называет ее равноапостольной и чтит в Ольге первую крестительницу Руси.**

http://aida.ucoz.ru

Святая

- Дело бабки, как известно, завершил ее любимый внук Владимир, крестив Русь. Он же перенес мощи ее в Десятинную церковь Успения Пресвятой Богородицы в Киеве. В 1547 году равноапостольная Ольга была канонизирована.

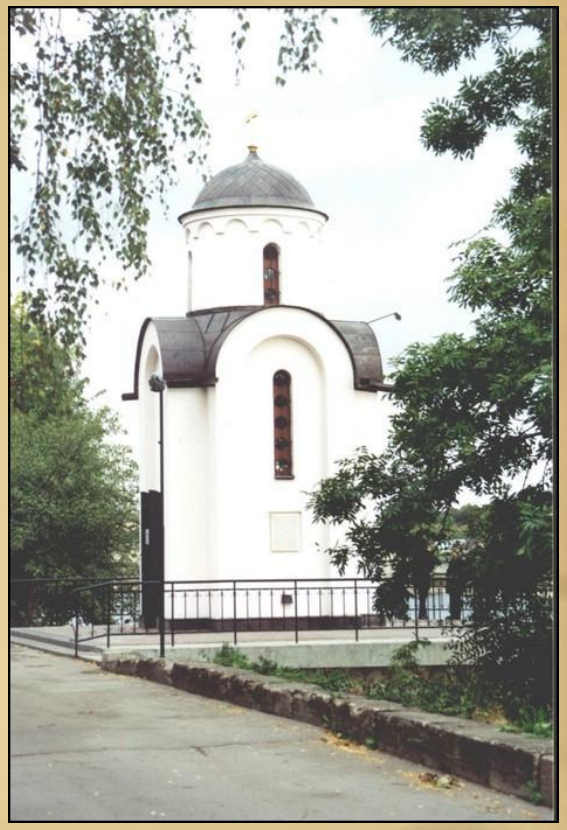

http://aida.ucoz.ru

Первая правительница Руси

Ольга – правительница Руси с 945 года.

- Государственные задачи:
- установление порядка в земле русской;
- укрепление княжеской власти.
- Итоги правления:
- установление «уроков»;
- создание погостов и становищ;
- ослабление местной племенной знати, укрепление княжеской власти;
- принятие христианства;
- укрепление дипломатических связей с Византией, европейскими государствами.

http://aida.ucoz.ru

Дела государственные

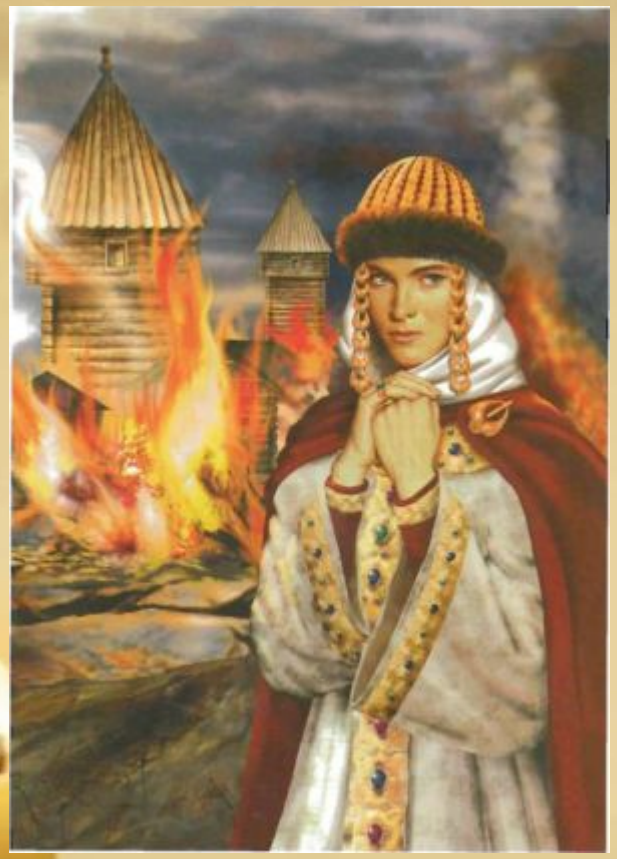

- Всем известно, с какой хитростью, и если верить легенде- даже жестокостью, Ольга подавила древлянский мятеж, тем она восстановила единодержавие, усмирила страсти и спасла от смерти погибавшее молодое государство.
-

http://aida.ucoz.ru

Великая княгиня Ольга – I-й реформатор

До Ольги сбор дани не был упорядочен.

Княгиня установила точный размер дани – «урок» и места ее сбора – «погосты».

Дань теперь собирали не сами князья а специально назначенные люди. Эта форма сбора дани называлась «повоз».

Погосты стали небольшими центрами княжеской власти.

Слабела племенная власть, укреплялась княжеская власть

Великая княгиня Ольга

Жена - киевского князя Игоря, мать Святослава.

Подавила восстание древлян, в отместку за смерть мужа сожгла их главный город Искоростень.

Присоединила потерянные Игорем земли уличей и тиверцев.

Учредила первые нормы налогового права на Руси.

Совершив в 955 или в 957 дипломатический визит в Константинополь, приняла христианство под именем Елена.

С 945 и до своей смерти правила за своего сына Святослава.

Ольга скончалась в 969, передав власть Святославу. Погребена по христианскому обряду.

http://aida.ucoz.ru

Н.М. Карамзин о правлении княгини Ольги:

«Предание нарекло Ольгу Хитрою, Церковь – Святою, История – Мудрою…

Великие Князья до времён Ольгиных воевали, она правила Государством…

При Ольге Россия стала известною в самых отдалённых уголках Европы».

http://aida.ucoz.ru

Литература

- Святая Ольга // Ишимова А.О. История России в рассказах для детей. Т.1. СПб.: НИЦ, 1993.
- Пашков Б.Г. Русь - Россия - Российская империя. Хроника событий 862 - 1917. М.:ЦентрКом, 1994.
- Пушкарева Н.Л. Ольга, жена князя Игоря // Пушкарева Н.Л. Женщины Древней Руси. М. :Мысль, 1989.

http://aida.ucoz.ru