



Судьба семьи в судьбе страны

**Д/З: Составить восходящее и
нисходящее древо; генеалогическую
карточку на одного родственника**

Почитай отца твоего и мать твою, как повелел тебе Господь, Бог твой, чтобы продлились дни твои, и чтобы хорошо тебе было на той земле, которую Господь, Бог твой, дает тебе.

Второзаконие 5:16

Жизненная задача всякого - познать строение и форму своего рода, его задачу, закон его роста, критические точки, соотношение отдельных ветвей и их частные задачи, а на фоне всего этого - познать собственное свое место в роде и собственную свою задачу, не индивидуальную свою, поставленную в себе, а свою - как члена рода как органа высшего целого. Только при этом родовом самопознании возможно сознательное отношение к жизни своего народа и к истории человечества.

**Павел Александрович
Флоренский (1882-1937)**



Словарь:

**Генеалогия (с греч.) –
вспомогательная
историческая дисциплина
(возникла в XVII – XVIII вв.),
изучает происхождение,
историю и родственные
связи родов и семей.**



Словарь:

**Родоведение –
изучение своего
рода.**



Словарь:

Генеалогическое (родословное) древо – схематичное представление родственных связей, родословной росписи в виде древа, у «корней» которого расположен родоначальник, а на «ветвях» — различные линии его потомков — «листья».



Словарь:

Метрическая книга – книги записей актов рождения и крещения, бракосочетания и смерти (велись в двух экземплярах при церквях примерно с 1722 до 1918 г.).

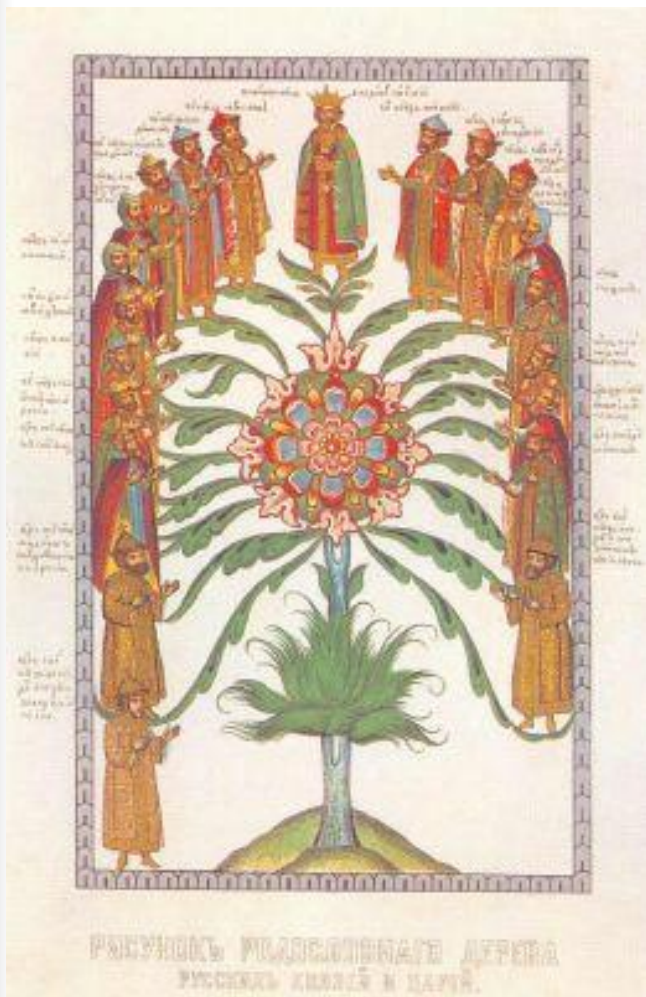

**Родословное древо
русских князей и царей**

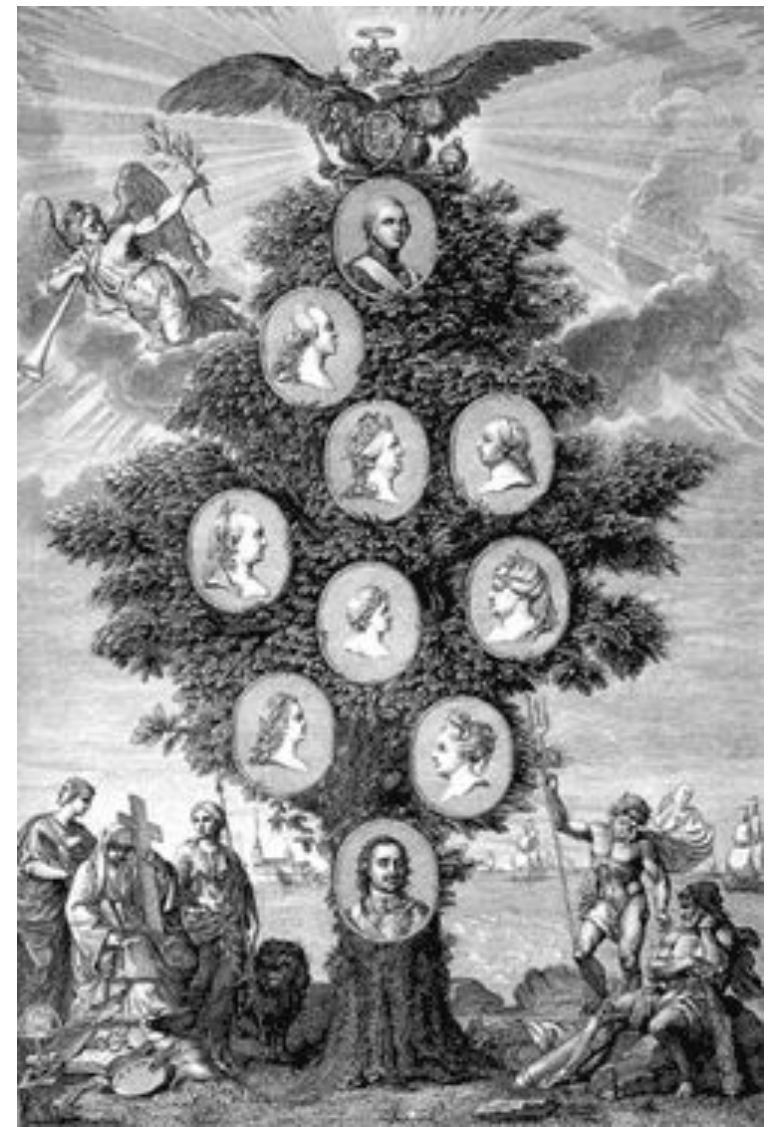

**Родословное древо Романовых
От Петра I до Александра I**

Армеевич. Именно он впервые открыл в 1940 году школу на улице Алексея Степанова и поселил в ней рабочих. Учитель Алексей Степанов был человеком с огромным опытом работы в промышленности (тогда он тогда работал в Ленинском районе). Именно он дал и трудовую книжку своим работникам. Именно он дал Алексею Степанову возможность в 1949 году быть депутатом Верховного Совета СССР. За заслуги в труде он был избран членом Центрального Комитета КПСР. Был избран членом ЦК КПСР.

В 1971 году один из рабочих завода Алексей Степанов получил орден Трудовой Славы II степени. В 1975 году он стал членом ЦК КПСР. В 1980 году он был избран депутатом Верховного Совета СССР. В 1985 году он был избран членом ЦК КПСР. В 1990 году он был избран членом ЦК КПСР.

В 1990 году он был избран членом ЦК КПСР. В 1995 году он был избран членом ЦК КПСР. В 2000 году он был избран членом ЦК КПСР. В 2005 году он был избран членом ЦК КПСР. В 2010 году он был избран членом ЦК КПСР. В 2015 году он был избран членом ЦК КПСР. В 2020 году он был избран членом ЦК КПСР.

ОНИ УДОСТОВЕРЯЮТ ОРДЕНА ЛЕНИНА

Второй орденом Ленина в районе получил Алексей Степанов. В 1971 году он был избран членом ЦК КПСР. В 1975 году он был избран членом ЦК КПСР. В 1980 году он был избран членом ЦК КПСР. В 1985 году он был избран членом ЦК КПСР. В 1990 году он был избран членом ЦК КПСР. В 1995 году он был избран членом ЦК КПСР. В 2000 году он был избран членом ЦК КПСР. В 2005 году он был избран членом ЦК КПСР. В 2010 году он был избран членом ЦК КПСР. В 2015 году он был избран членом ЦК КПСР. В 2020 году он был избран членом ЦК КПСР.



Награжден орденом № ордена
Ленина 302391

Указом Президиума Верховного Совета СССР
от 11.01.1979 1979 г.

1979 г.
1979 г.
1979 г.
1979 г.
1979 г.
1979 г.
1979 г.
1979 г.
1979 г.
1979 г.

УДОСТОВЕРЕНИЕ
ЗА УСПЕХИ В СОЦИАЛИСТИЧЕСКОМ
СЕЛЬСКОМ ХОЗЯЙСТВЕ

Тов. *Кузнецов*
Александр
Автомомович

ПОСТАНОВАНИЕМ ГЛАВНОГО
КОМИТЕТА ВСЕСОЮЗНОЙ
СЕЛЬСКОХОЗЯЙСТВЕННОЙ ВЫСТАВКИ

НАГРАЖДЕН
БОЛЬШОЙ ЗОЛОТОЙ
МЕДАЛЬЮ

ГЛАВНЫЙ КОМИТЕТ ВСХВ

№ 1462

25 января 1979 г.

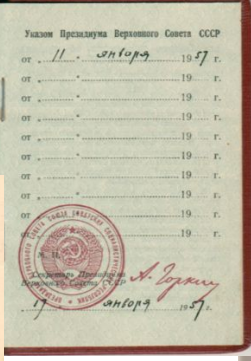

ЗОЛОТЫЕ РУКИ

№ 258042

ГЛАВНЫЙ КОМИТЕТ ВСХВ

13 июля 1956 г.

СВИДЕТЕЛЬСТВО

Тов. *Кузнецов*
Александр
Автомомович

рационализатор
Увельского совхоза
Увельского района
Чувашской области

является участником
ВСЕСОЮЗНОЙ СЕЛЬСКОХОЗЯЙСТВЕННОЙ
ВЫСТАВКИ 1955 года
и НАГРАЖДЕН МЕДАЛЬЮ
УЧАСТНИКА ВСХВ

ГЛАВНЫЙ КОМИТЕТ ВСХВ
Москва 13 июля 1956 г.

Свидетельство

Кузнецов Александр Автомомович
каждор районизатор станицы *М. Увельского* районизатора,
Увельского района, Чувашской области

является участником
Всесоюзной сельскохозяйственной выставки 1954 года
и награжден медалью

ГЛАВНЫЙ КОМИТЕТ
ВСЕСОЮЗНОЙ СЕЛЬСКОХОЗЯЙСТВЕННОЙ ВЫСТАВКИ

ПОЧЕТНАЯ ГРАМОТА

Участнику Всесоюзной выставки 1955 года
за успехи в развитии сельского хозяйства Чувашской области

Грамота

Министерство Сельского хозяйства СССР

ПОЧЕТНАЯ ГРАМОТА

Министерство Сельского хозяйства СССР

Участнику Всесоюзной выставки 1955 года
за успехи в развитии сельского хозяйства Чувашской области

13 июля 1956 г.

ПОЧЕТНАЯ ГРАМОТА

Участнику Всесоюзной выставки 1955 года
за успехи в развитии сельского хозяйства Чувашской области

13 июля 1956 г.



Материалы о Кузнецове А.А.

«Генеалогическое древо»

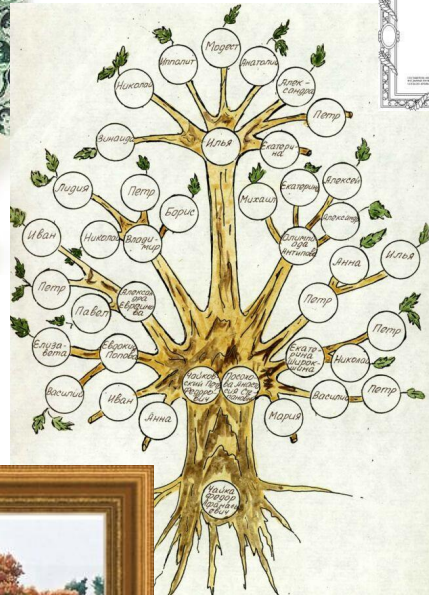
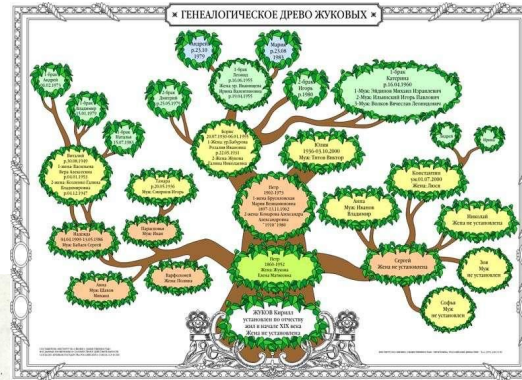
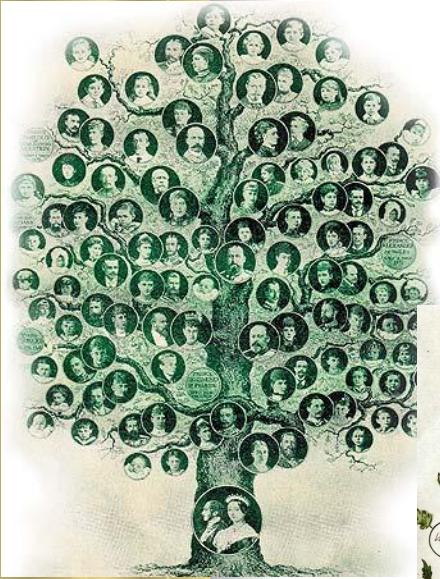

«Метрическая книга»





«Восходящее древо»

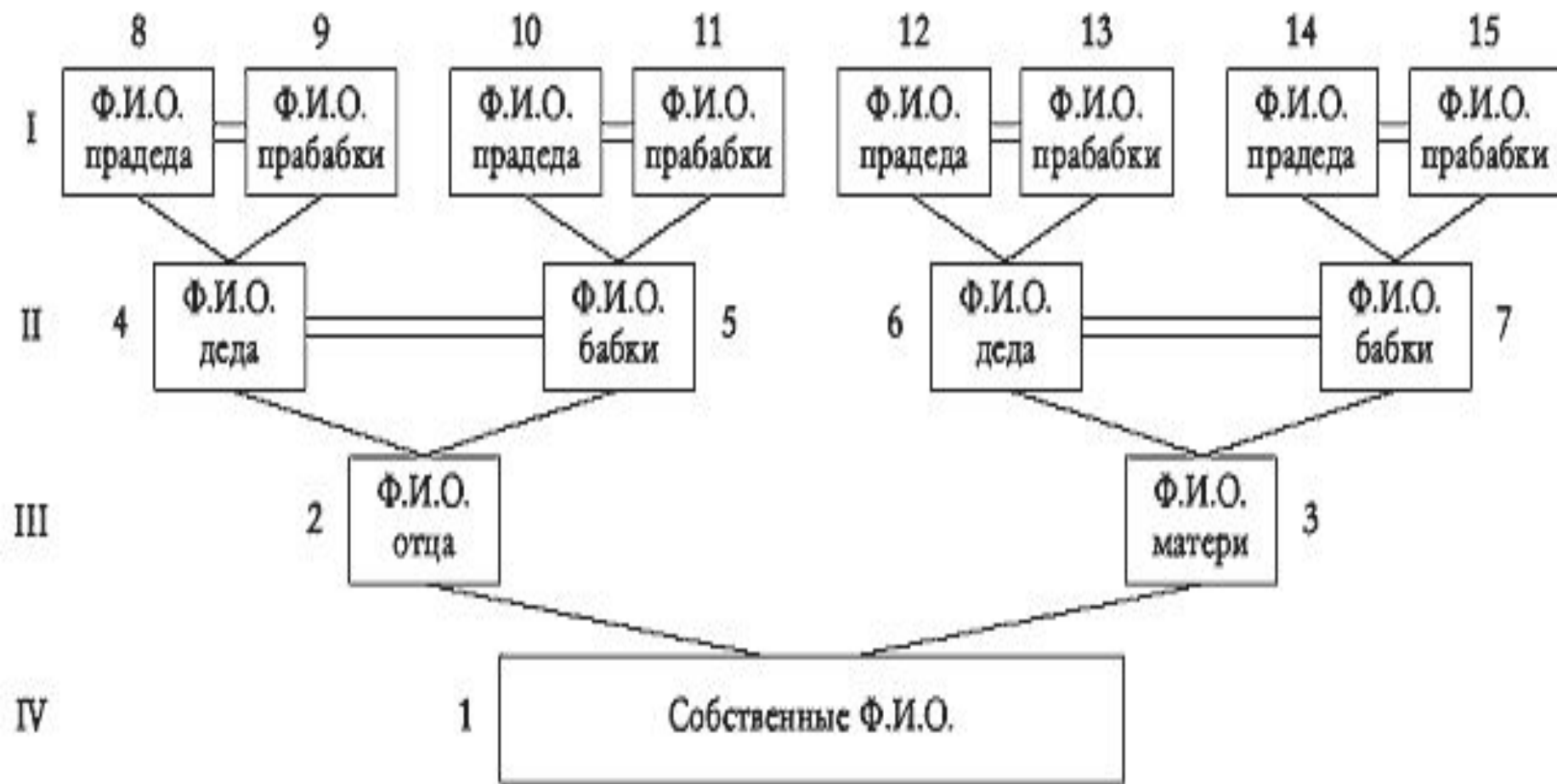



«Нисходящее древо»



Генеалогическая карточка

1. Фамилия
(для замужних женщин указать девичью).
2. Имя, отчество
(если менялись, указать, какие были).
3. Дата и место рождения.
4. Дата и место смерти
(если похоронен в другом месте,
указать также местоположение могилы).
5. Национальность.
6. Фамилия, имя, отчество отца.
7. Фамилия, имя, отчество матери.
8. Место или места жительства
(с указанием дат).
9. Имена и даты рождения братьев и сестёр.
10. Образование, что закончил.
11. Место (места) работы или службы,
должности.
12. Участие в войнах (каких, где).
13. Награды, звания.
14. Ф.И.О. жены (мужа).
15. Ф.И.О. детей, их даты рождения.
16. Вероисповедание,
принадлежность к сословию
(до 1917 года).
17. Хобби.
18. Источники информации:
документы, фотографии, письма,
воспоминания, интервьюирование.
19. Дата заполнения.

Источники сведений о родственниках:

- **свидетельства о рождении, смерти**
- **различные документы, удостоверения**
- **личное дело учащегося или студента**
- **личное дело по месту работы**
- **призывные списки**
- **дело о судимости**
- **медицинская карта**
- **домовые книги**
- **телефонные и адресные базы данных**
- **кредитные истории**
- **грамоты, статьи в газетах или журналах**



**"Где одному не
справиться, там род
поддержит"**