Семь русских чайных традиций

Смеркалось; на столе, блистая,
Шипел вечерний самовар,
Китайский чайник нагревая;
Под ним клубился лёгкий пар.

Разлитый Ольгиной рукою,
По чашкам тёмною струею
Уже душистый чай бежал,
И сливки мальчик подавал…

Шесть тысяч верблюдов чая в год

Иван III Великий

Михаил Романов

Алексей Михайлович

Массовое внедрение чая «в народ» началось во времена Петра I и после него. Как известно, Петр выдавал солдатские 100 грамм или стаканом водки или двумя стаканами крепкого чая.

Шесть тысяч верблюдов чая в год

Екатерина Вторая

Чаепитие как образ жизни

Чаевничали все – от аристократов и дворян до простых людей.

Чай пивали малый, большой и «с полотенцем».

«С полотенцем» – это значить пить много и долго, до пота, который этим полотенцем и предполагалось утирать.

Антично-китайский самовар

Император белых чашек,
Чайников архимандрит,
Твой глубокий ропот тяжек
Тем, кто миру зло дарит.

Николай Заболоцкий

Самовары отличаются по форме, внешнему оформлению, размеру и объему

Как известно, самовар – это устройство для кипячения воды и приготовления чая. Классический агрегат представляет собой тонкостенный сосуд, внутри которого проходит вертикальная труба. В топке трубы горит топливо, и жар от трубы нагревает воду, налитую в резервуар.

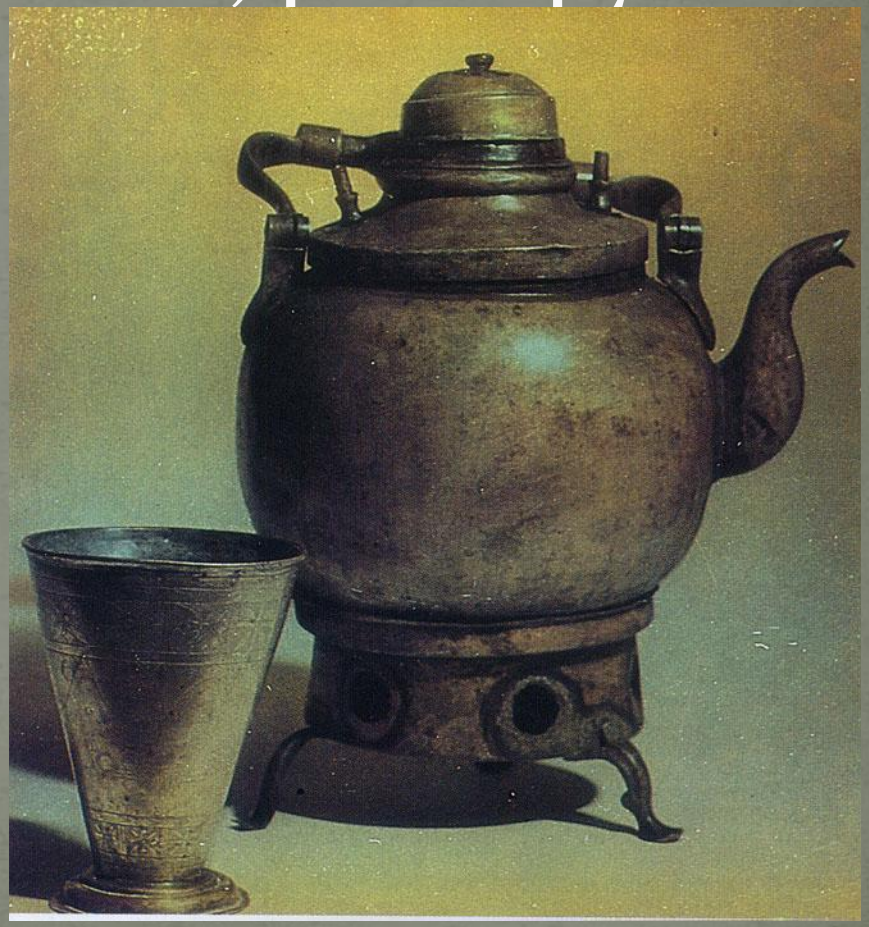

Чайник-самовар. Сбитенник

Вокруг самовара строилась семейная жизнь

Утро начиналось с того, что ставили (растапливали) самовар, а вечером собирались вокруг большого стола у самовара и опять пили чай. Практически любая трапеза завершалась чаепитием.

У каждого самовара должны быть: стенка (емкость, куда наливается вода), кувшин (внутренняя жаровая труба с решеткой, куда помещается топливо), крышка, кран (из него наливается вода), две ручки (без них горячий самовар не переместить), отдушник (из этого отверстия выходит пар, образовавшийся при кипячении) и основание. Воздух поступает в самовар снизу и проходит наверх, что создает естественную тягу в топке и поддерживает процесс горения топлива. Для усиления тяги сверху на самовар надевали Г-образную трубу и подсоединяли ее к домашнему дымоходу. Сверху у самоваров обычно есть конфорка, на которую устанавливается заварочный чайник.

… Давай-ка наколем лучины,
Раздуем себе самовар!
За верность старинному чину!
За то, чтобы жить не спеша!
Авось, и распарит кручину
Хлебнувшая чаю душа!

Александр БЛОК

Корпус самовара может быть цилиндрическим, конусообразным, яйцевидным, в виде бочки или вазы. Самовары часто украшали гравировкой, чеканкой, узорами, цветной росписью.

Лучшее топливо для самовара – древесный уголь. Он имеет высокий КПД (не менее 70%), создает оптимальную температуру и позволяет вскипятить воду во всем резервуаре. При топке дровами нагрев воды идет преимущественно вверху самовара, у крышки, а внизу она остается холодной, и КПД топлива составляет не более 15%. К тому же дрова дают много золы, которую надо удалять.

Самоварные хлопоты

Растапливать самовар надо умеючи – сначала в топку помещают крупные куски угля, потом разжигают его лучиной (и вдобавок раздувают при необходимости), а затем насыпают еще угля и устанавливают трубу для тяги. Как вода закипит, трубу снимают. И тогда закипевший самовар несут к столу и устанавливают на специальный поддон, чтобы не испортить стол его горячими ножками.

За самоваром надо ухаживать – чистить топку и корпус. Не зря раньше говорили, что в стенки сверкающего самовара можно смотреться, как в зеркало.

«Любо надуться чаю из блюдца!»

ДОМ
подарка

www.lavka-podarkov.ru

Чёрный чай и его оттенки

Чёрный чай и его оттенки

Чага- уникальный дар русской природы

Русский чай: медовые традиции

Приятного чаепития!