

АО «Медицинский Университет Астана»  
Кафедра внутренних болезней по интернатуре

Тема: Диагностика системных заболеваний  
соединительной ткани.



Выполнила: Сахиева А. 643 гр.  
Проверила: Омарова Л.А.

Системные заболевания соединительной ткани, или диффузные заболевания соединительной ткани, — группа заболеваний, характеризующихся системным типом воспаления различных органов и систем, сочетающимся с развитием аутоиммунных и иммунокомплексных процессов, а также избыточным фиброобразованием.

Группа системных заболеваний соединительной ткани включает в себя следующие заболевания:

- системная красная волчанка;
- системная склеродермия;
- диффузный фасциит;
- дерматомиозит (полимиозит) идиопатический;
- болезнь (синдром) Шегрена;
- смешанное заболевание соединительной ткани (синдром Шарпа);
- ревматическая полимиалгия;
- рецидивирующий полихондрит;

# Системная красная волчанка

- 2 Системная красная волчанка - это заболевание, развивающееся на основе генетически обусловленного несовершенства иммунорегуляторных процессов, приводящего к образованию иммунокомплексного воспаления, следствием которого является повреждение многих органов и систем.

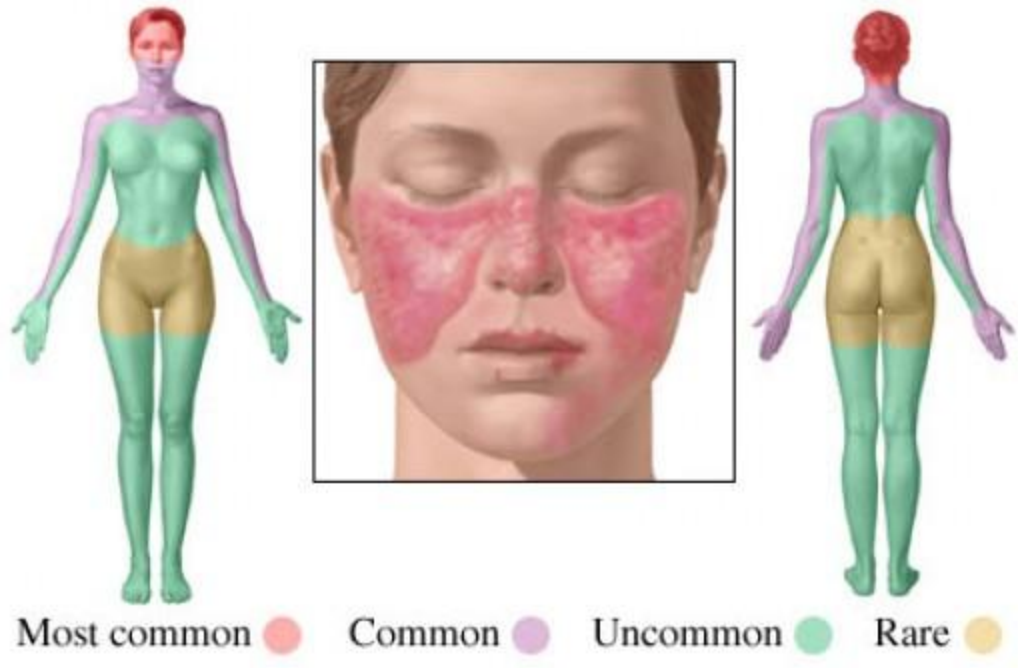



? Системная красная волчанка - иммунокомплексное заболевание, для которого характерна неконтролируемая продукция антител, образующих иммунные комплексы, обуславливающие различные признаки болезни. ЦИК откладываются в субэндотелиальном слое базальной мембраны сосудов многих органов.

# Systemic Lupus Erythematosis

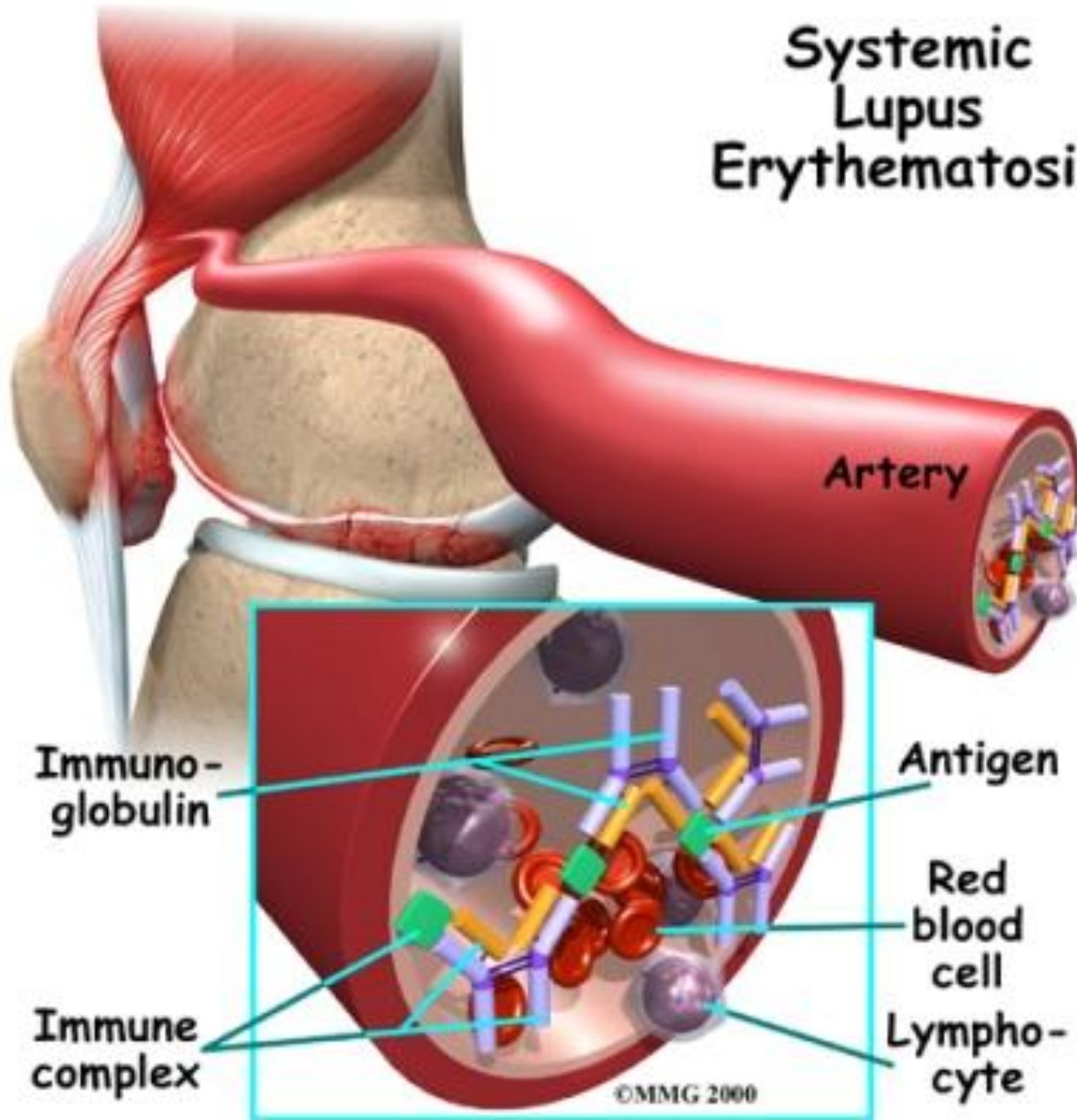

# Лабораторные исследования

## ? **Общий анализ крови.**

Увеличение СОЭ — малочувствительный параметр активности заболевания, поскольку иногда отражает присутствие интеркуррентной инфекции.

Лейкопения (обычно лимфопения).

Гипохромная анемия, связанная с хроническим воспалением, скрытым желудочным кровотечением, приёмом некоторых ЛС; у 20% пациентов — лёгкая или умеренная, у 10% — выраженная Кумбс-положительная аутоиммунная гемолитическая анемия.

Тромбоцитопения, обычно при антифосфолипидном синдроме.

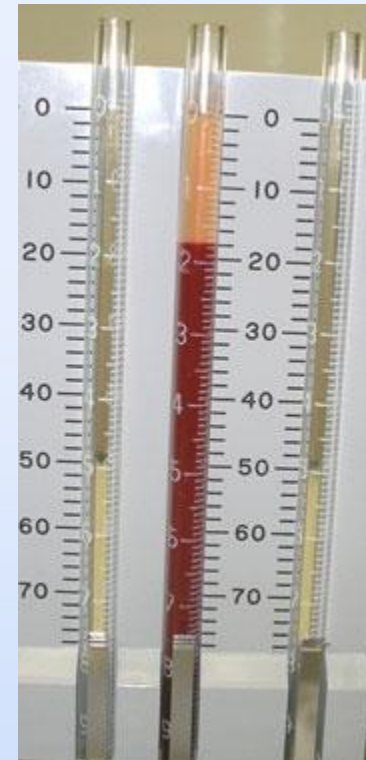

? **Общий анализ мочи:**  
выявляют протеинурию,  
гематурию, лейкоцитурию,  
выраженность которых зависит  
от клинико-морфологического  
варианта волчаночного  
нефрита.



? **Биохимические исследования:** увеличение СРБ нехарактерно; уровень сывороточного креатинина коррелирует с недостаточностью функций почек.

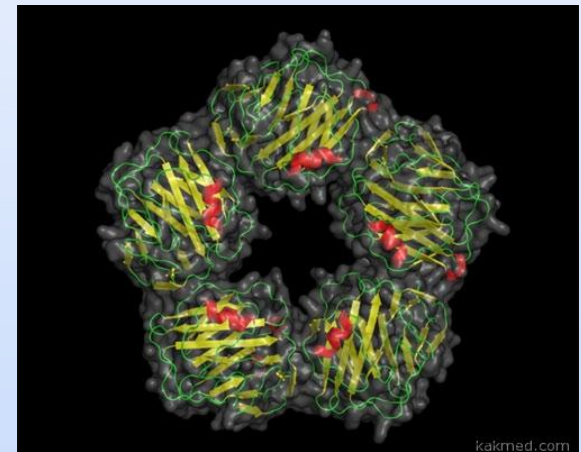



? **Иммунологические исследования.**

Антиядерные АТ — гетерогенная популяция аутоантител, реагирующих с различными компонентами клеточного ядра; их отсутствие ставит диагноз СКВ под сомнение.

LE-клетки (от лат. Lupus Erythematosus — красная волчанка) — лейкоциты, фагоцитировавшие ядерный материал; их выявление можно использовать в качестве ориентирующего теста при отсутствии более информативных методов исследования, однако LE-клетки не включены в систему критериев СКВ ввиду невысокой чувствительности и специфичности.

АТ к фосфолипидам положительны в случаях СКВ, сопровождающихся антифосфолипидным синдромом.

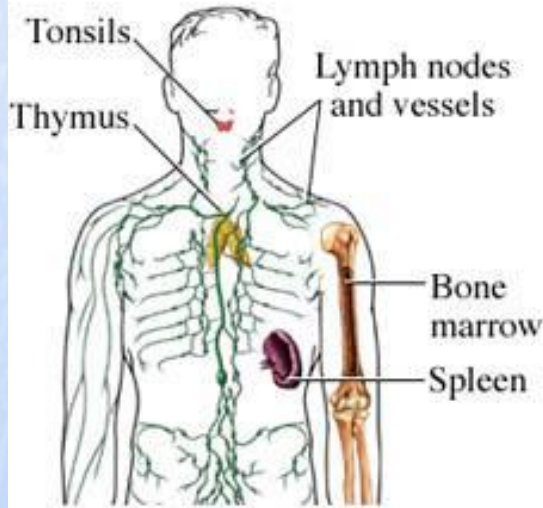
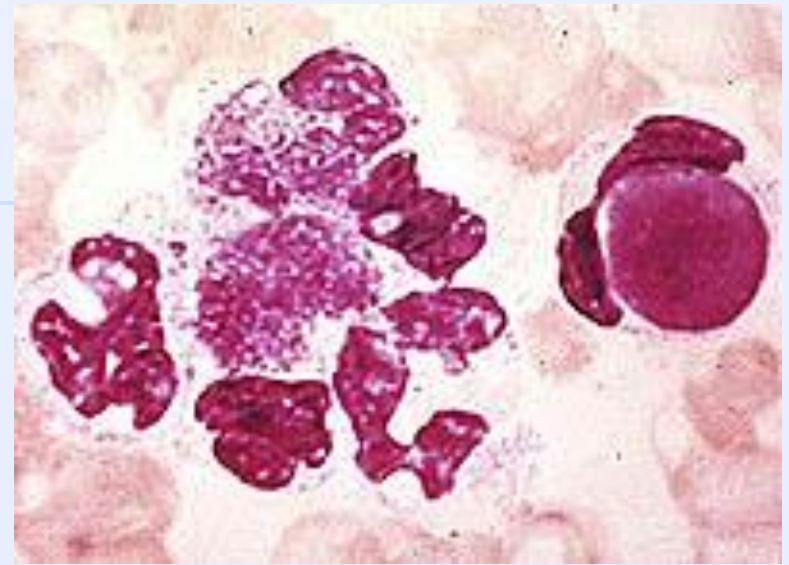

**Lupus nephritis**

7 Исследуют общую гемолитическую активность комплемента (СН50) либо его компонентов (С3 и С4); их снижение коррелирует с уменьшением активности нефрита. Исследование АТ к Sm-, Ro/SSA-, La/SSB-Аг важно для определения клинико-иммунологических субтипов СКВ, однако малоприменимо в рутинной практике.



# Системная склеродермия (системный склероз)

- ? Системная склеродермия — это прогрессирующее системное заболевание соединительной ткани и мелких сосудов, характеризующееся фиброзно-склеротическими изменениями кожи, стромы внутренних органов (легких, сердца, пищеварительного тракта, почек), облитерирующим эндартериитом в форме распространенного синдрома Рейно.



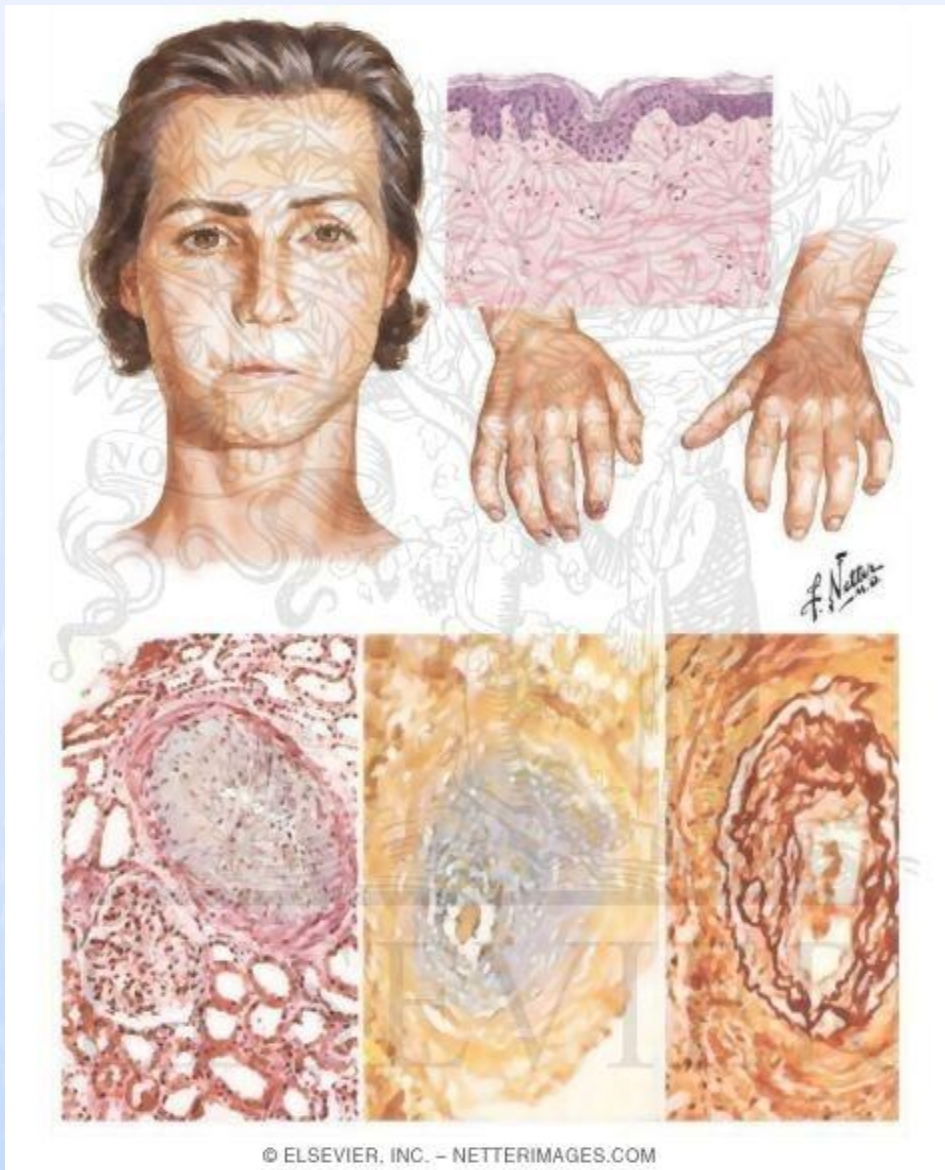

? Системная склеродермия — типичная коллагеновая болезнь, связанная с избыточным коллагенообразованием в связи с нарушением функционирования фибробластов. Распространенность — 12 на 1 млн населения, чаще у женщин.

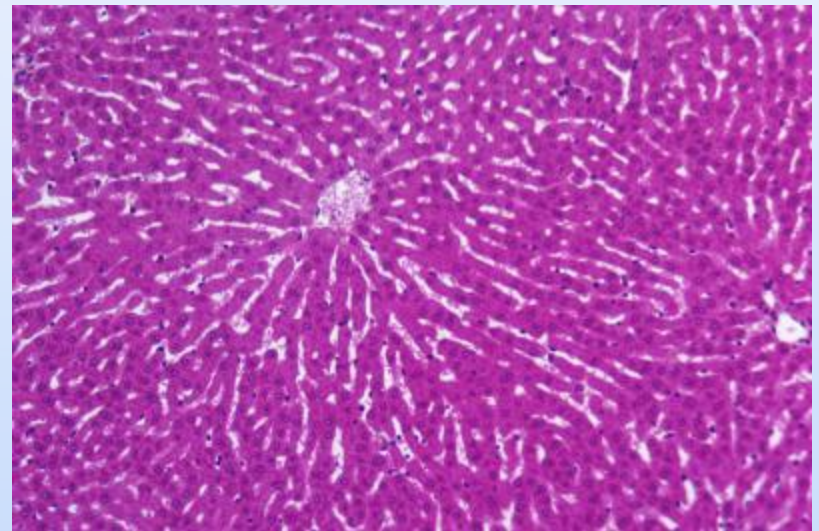
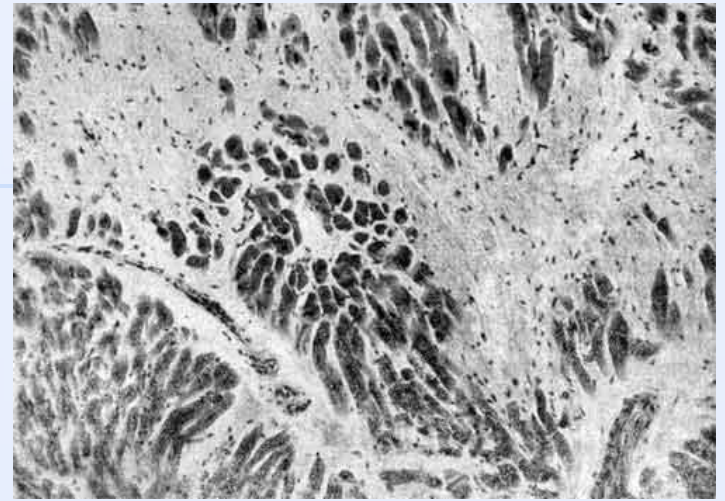



# Лабораторные данные

- ? Гематологические нарушения при ССД обычно выражены не резко и лишь у отдельных больных выступают на первый план, как правило, в виде иммуногемопатий, подтверждая роль иммунных сдвигов в патогенезе болезни.
- ? Красная кровь, как правило, не изменена, но в процессе наблюдения у 1/4 больных выявляют умеренную гипохромную или нормохромную анемию в связи с кровопотерями, нарушениями всасывания или недостаточным высвобождением железа из клеток ретикулоэндотелиальной системы, иммунными нарушениями и др. Небольшая анемия нередко развивается в поздней стадии болезни и вне зависимости от активности процесса, но более выраженная - скорее на раннем этапе ее или в период генерализации (I и II стадии) и лишь при подостром течении заболевания в фазе высокой активности, когда имеются и другие иммунные сдвиги, что свидетельствует о ведущей роли последних в генезе анемий у этих больных.

- ? **ОАК:** в некоторых случаях признаки гипохромной анемии, лейкопения, несколько чаще лейкоцитоз, увеличение СОЭ.
- ? **Анализ мочи** — повышение экскреции оксипролина, протеинурия.
- ? **БАК:** в зависимости от активности процесса — гиперпротеинемия, увеличение уровня  $\alpha_2$ - и  $\gamma$ -глобулинов, фибрина, серомукоида, СРП, гаптоглобина, оксипролина (нарушение метаболизма коллагена).
- ? **ИИ** крови: у 40-50% больных — РФ, у 30-90% — антинуклеарные антитела, у 2-7% — волчаночные клетки, характерны антитела к эндотелию, антинуклеарные антитела к антигену Scleroderma-70, снижение количества Т-лимфоцитов, в частности Т-супрессоров, гипер- и дисиммуноглобулинемия.



# ДЕРМАТОМИОЗИТ

- ? Дерматомиозит — диффузное прогрессирующее воспалительное заболевание соединительной ткани с преимущественным поражением поперечно-полосатой и гладкой мускулатуры с нарушением двигательной функции, кожи в виде эритемы и отека, с частым поражением внутренних органов.

## Лабораторные данные

- ? ОАК: У части больных признаки умеренной анемии, лейкоцитоз с нейтрофильным сдвигом влево, реже — лейкопения, эозинофилия, СОЭ увеличивается соответственно активности патологического процесса.
- ? БАК: повышение содержания сс2- и  $\gamma$ -глобулинов, серомукоида, фибрина, фибриногена, сиаловых кислот, миоглобина, гаптоглобина, креатина, активности креатинфосфокиназы (нормальный уровень КФК при тяжелой мышечной атрофии и при наличии в крови ингибитора КФК), трансаминаз, особенно АсАТ, ЛДГ и альдолазы, что отражает остроту и распространенность поражения мышц. Возможно повышение уровня мочевой кислоты.

- ? **ИИ:** снижение титра комплемента, в небольшом титре РФ, в небольшом количестве и незакономерно — LE-клетки, антитела к ДНК, снижение количества Т-лимфоцитов и Т-супрессорной функции, повышение содержания IgM и IgG и снижение — IgA; HLA Bg, DRs, DRs, DRws2, высокие титры миозитспецифических антител.
- ? **Исследование биоптатов** кожно-мышечного лоскута: тяжелый миозит, потеря поперечной исчерченности, фрагментация и вакуолизация мышц, круглоклеточная инфильтрация, атрофи и фиброз их. В коже — атрофия сосочков, дистрофия волосяных фолликулов и сальных желез, изменения коллагеновых волокон, периваскулярная инфильтрация

## ДИФФУЗНЫЙ ЭОЗИНОФИЛЬНЫЙ ФАСЦИИТ

Диффузный эозинофильный фасциит (ДЭФ) — системное заболевание соединительной ткани с преимущественным инфильтративно-фиброзным поражением фасций конечностей, сопровождающееся склеродермоподобным плотным отеком кожи, сгибательными контрактурами, эозинофилией и гипергаммаглобулинемией. Заболевание чаще развивается у мужчин преимущественно в возрасте 26-60 лет.



# Лабораторные данные

- ? **ОАК:** гиперэозинофилия (до 50%), возрастание СОЭ.
- ? **БАК:** повышение уровня  $\alpha$ 2- и  $\gamma$ -глобулинов, фибрина, серомукоида, сиаловых кислот, появление СРП.
- ? **ИИ крови:** повышение содержания IgG, IgM, повышение уровня ЦИК, у 1/3 больных — повышение титров! РФ и АНФ.
- ? **Биопсия кожно-мышечного лоскута:** утолщение и отек фасции, клеточная инфильтрация ее мононуклеарами, эозинофилами, помутнение глубоких слоев фасции, плотный фиброз. При иммунофлюоресцентном изучении биоптата — отложение IgG и С3-компонента комплемента в глубокой фасции

# СИНДРОМ ШАРПА

- ? Синдром Шарпа (смешанное соединительнотканное заболевание) — клинико-иммунологический синдром системного поражения соединительной ткани, проявляющийся сочетанием отдельных клинических признаков системной склеродермии, полимиозита, системной красной волчанки и присутствием в крови больных антител к рибонуклеопротеину (В. А. Насонова, 1989) Описан Sharp в 1972 г





# Лабораторные данные

- ? **ОАК:** признаки анемии, лейкопения, повышение СОЭ.
- ? **БАК:** повышение уровня  $\alpha_2$ - и  $\gamma$ -глобулинов, фибрина, сиаловых кислот, серомукоида, АсАТ, КФК, альдолазы, появление СРП.
- ? **ИИ крови:** обнаруживаются LE-клетки, РФ, антитела к рибонуклеопротеину, ДНК.
- ? **В биоптатах мышц** — картина миозита, некрозов мышц.

# РЕВМАТИЗМ

- ? Ревматизм (ревматическая лихорадка) — токсико-иммунологическое системное воспалительное заболевание соединительной ткани с преимущественной локализацией процесса в сердечно-сосудистой системе, развивающееся у предрасположенных к нему лиц в связи с острой инфекцией, вызванной  $\beta$ -гемолитическим стрептококком группы А, преимущественно в возрасте 7-15 лет.

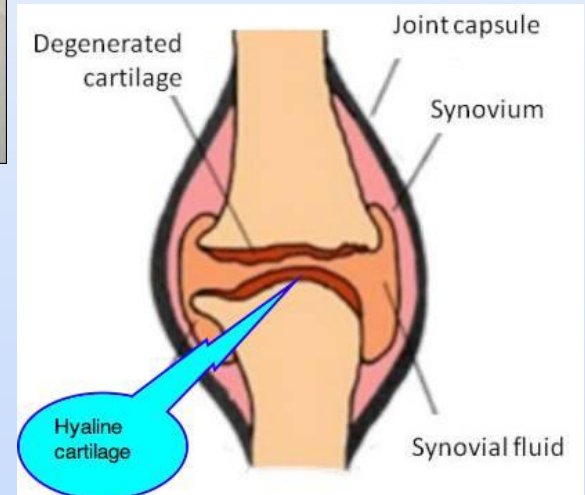



## Лабораторные данные

- ? **ОАК:** увеличение СОЭ, лейкоцитоз, сдвиг лейкоцитарной формулы влево.
- ? **БАК:** повышение уровня *α*- и *γ*-глобулинов, серомукоида, гаптоглобина, фибрина, аспарагиновой трансаминазы.
- ? **ОА мочи:** нормальный или небольшая протеинурия, микрогематурия.
- ? **ИИ крови:** снижено количество Т-лимфоцитов, снижена функция Т-супрессоров, повышен уровень иммуноглобулинов и титров антистрептококковых антител, появляются ЦИК и СРП.

# РЕВМАТОИДНЫЙ АРТРИТ

- Ревматоидный артрит (РА) — хроническое аутоиммунное системное воспалительное заболевание соединительной ткани с преимущественным поражением суставов по типу эрозивно-деструктивного прогрессирующего полиартрита. Заболевание поражает 0.5-1% населения. Во всем мире РА страдают около 58 млн. человек.





# Лабораторные данные

- ? **ОАК:** признаки умеренной нормохромной анемии (уровень гемоглобина в крови не ниже 90 г/л), при высокой активности и большой длительности заболевания анемия более выражена (возможно снижение до 35-40 г/л). Количество лейкоцитов и величина СОЭ зависят от степени активности процесса. При длительном течении РА возможна лейкопения. Лейкоцитарная формула изменяется при тяжелых формах РА с васкулитом, перикардитом, легочным фиброзом, ревматоидным нодулезом, при синдроме Стилла у взрослых (при этих вариантах наблюдается сдвиг влево), а также при синдроме Фелти (лейкопения, нейтропения). Наиболее важный и закономерно изменяющийся показатель — повышение СОЭ.

? **Биохимические исследования** неспецифичны и используются для установления степени активности воспалительного процесса. Выявляются диспротеинемия — уменьшение уровня альбуминов и увеличение глобулинов, прежде всего  $\alpha_1$ - и  $\alpha_2$ -, а также  $\gamma$ -глобулинов, повышение содержания фибриногена, серомукоида, гаптоглобина, сиаловых кислот в зависимости от активности процесса. Н. М. Фильчагин считает характерным для РА снижение содержания в крови гликозаминогликанбелковых комплексов (тест с делагиллом или резохином). Повышение С-реактивного белка отмечается в активной фазе болезни у 77% больных. Он вырабатывается гепатоцитами под влиянием интерлейкина-6, синтез которого индуцируется интерлейкином-1, фактором некроза опухолей.

## ? **ИИ крови:**

- наличие РФ. Определяется с помощью реакции Волера — Роуза, латекс-теста, дерматоловой пробы. Реакция Волера — Роуза основана на способности сыворотки больного РА вызывать агглютинацию сенсibilизированных бараньих эритроцитов, считается положительной с титра 1 : 32. Латекс-тест и дерматоловая проба заключаются в способности РФ склеивать нагруженные человеческим глобулином частицы латекса и дерматола. Положительны, начиная с титра 1 : 20. Исследовать РФ рекомендуется параллельно в двух реакциях; в раннем периоде РА (до 6 мес) РФ не определяется;
- часто снижение количества Т-лимфоцитов, Т-супрессорной функции, дисиммуноглобулинемия;
- характерно повышение уровня криоглобулинов; криоглобулинемия обнаруживается у 30-50% больных, обычно при висцеропатиях, синдроме Фелти, васкулите;

# РЕЦИДИВИРУЮЩИЙ ПОЛИХОНДРИТ

- 7 Рецидивлирующий полихондрит — рецидивлирующее заболевание соединительной ткани, характеризующееся деструктивно-воспалительным поражением хрящей любой локализации, преимущественно ушных раковин, носа, трахеи, суставов. Заболевание редкое, встречается у мужчин и женщин, преимущественно в возрасте 40-60 лет.



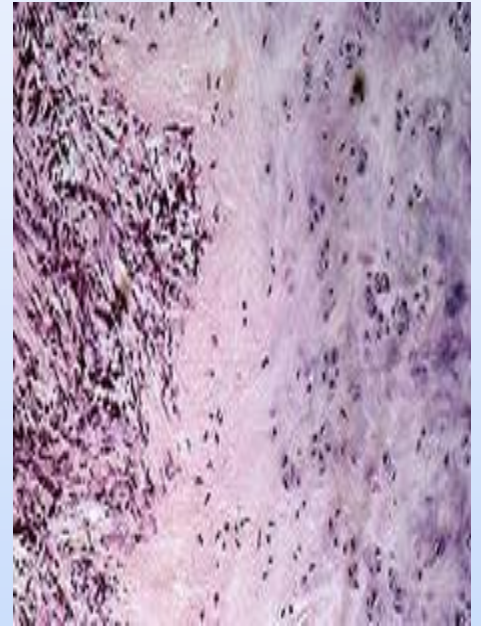
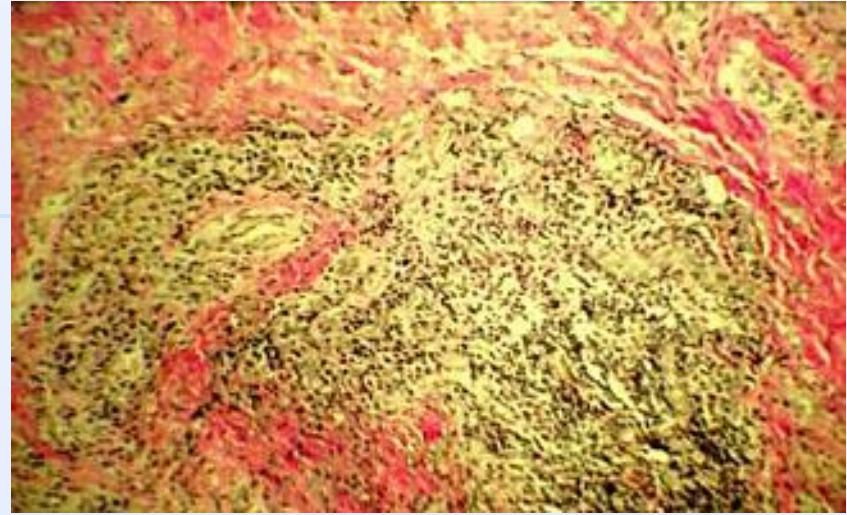

# Лабораторные данные

- ? **ОАК:** анемия, возрастание СОЭ.
- ? **БАК:** повышение уровня  $\alpha_2$ - и  $\gamma$ -глобулинов, серомукоида, сиаловых кислот, фибрина.,
- ? Возможно выявление РФ в крови.

# РЕВМАТИЧЕСКАЯ ПОЛИМИАЛГИЯ

- ? Ревматическая полимиалгия — воспалительное заболевание опорно-двигательного аппарата, развивающиеся в возрасте не моложе 50 лет, характеризующиеся сильными болями в мышцах шеи, плечевого и тазового пояса, ограничением движений, значительным повышением лабораторных показателей воспаления и наступлением ремиссии при лечении небольшими дозами глюкокортикоидов.



# Лабораторные данные

- ? **ОАК:** значительное увеличение СОЭ (до 60 мм/ч и более), признаки умеренной нормохромной или гипохромной анемии.
- ? **БАК:** повышение уровня  $\alpha_2$ - и  $\gamma$ -глобулинов, сиаловых кислот, фибрина, серомукоида.
- ? **Исследование крови на РФ и LE-клетки** — результат отрицательный.
- ? **Биопсия мышц, рентгенография суставов** патологии не выявляют.



Здоровья Вам!



ВОТ ТАКОГО!

ТЕЛЕФОНКАРТА 20