

*

Укусы животных, насекомых и змей



Первая помощь

Укус домашней собаки, кошки,
крысы или мыши может оказаться
роковым.



Животные, как правило, не нападают на человека без причины. Это происходит тогда, когда они больны или их спровоцировали.

Острые зубы животных наносят резанные раны, и микробы находящиеся во рту со слюной проникают глубоко в ткани человеческого тела.

После промывания раны водой с мылом, обработки йодным раствором, остановки кровотечения, наложения стерильной повязки, необходимо срочно принять меры по доставке пострадавшего в ближайший медпункт и проведения курса прививок.

Помимо бродячих собак, серьёзную опасность представляют домашние псы, бестолковые хозяева которых не считают нужным беспокоиться о безопасности окружающих людей.

Увы, но нападение собак на людей стало совершенно обыденным явлением, никто не застрахован от этой неприятной, а порой и смертельно опасной ситуации.

Варианты проявления собачьей агрессии, как правило, делят на несколько типов:

— когда её натравливает хозяин;

— когда собаку что-то раздражает саму: бегущий, машущий руками, издающий пронзительный крик человек, пьяные, или человек, зашедший на охраняемую собакой территорию;

— больные бешенством животные чрезвычайно опасны для всех.

Правила безопасного поведения

- Не надо считать любое помахивание хвостом проявлением дружелюбия. Иногда это может говорить о совершенно противоположном настрое.

- Не показывайте боязни. Собака может это почувствовать и напасть на вас.
- Не кормите чужих собак и не трогайте собаку во время еды или сна.

- Не стоит пристально смотреть в глаза собаке и улыбаться. Для собаки эти жесты могут означать вызов и демонстрацию силы.

Особенно это актуально в брачный период (весна), когда как самцы, так и самки наиболее агрессивны.

- Нельзя убежать от собаки. Разница в скорости позволит ей быстро вас догнать. И это только прибавит ей энтузиазма. Собака будет принимать вас за дичь. Другое дело, если есть шанс быстро забраться на дерево или лестницу — к таким укрытиям стоит прорываться.

- Не трогайте щенков и не отбирайте то, с чем собака играет.
- Нельзя тянуть руки к бездомной или чужой собаке, гладить её, командовать ей.

- Не делайте резких движений, обращаясь с собакой или хозяином собаки. Она может подумать, что вы ему угрожаете.



- Если в узком месте (например, в подъезде) собака идёт вам навстречу на поводке, лучше остановиться и пропустить её хозяина.

- Старайтесь не подходить к большим собакам охранных пород. Некоторые из них выучены бросаться на людей, приближающихся на определённое расстояние.
- Если вы видите на улице свободно гуляющих собак даже в присутствии хозяина, по возможности обойдите их.

Что же делать, если избежать столкновения всё-таки не удалось?

Как бороться с озверевшим псом?

Если собака приготовилась к прыжку, кричите, зовите на помощь, примите устойчивую позу: выставьте вперед чуть согнутую левую (если вы правша) руку, обмотав её курткой, пиджаком, шарфом, и плотно прижмите к груди подбородок.

Для самообороны может сгодиться любая палка (её можно подставить собаке, пока она будет пытаться вырвать у вас палку, будет выиграно время, можно бить по болевым точкам или запихнуть в глотку).

Пока она будет терзать руку,
можно попытаться нанести ей удар
в живот ногой — достаточно
сильный удар может успокоить
животное.

Самые уязвимые места у собак — это кончик носа, переносица, середина спины, основание черепа, живот. Правда, удары по ним не всегда заставят отступить агрессора.



Если собаке удалось повалить вас на землю, защищайте шею.

Используйте всё возможное: палку, зонт и т.п.

Гуманное отношение к собаке в подобной ситуации неуместно!

Животные, не только собаки, но и кошки, лисы, барсуки, могут распространять такие болезни, как бешенство, лишай, чуму, тиф и др.

Поэтому при укусе необходимо как можно быстрее обратиться в медицинское учреждение.

Первая помощь при укусах насекомых



- При укусах пчёл, ос, шершней и шмелей в месте укуса развивается боль, жжение, возникает отёк и местное повышение температуры.



- При множественных укусах появляется слабость, головокружение, головная боль, озноб, тошнота, рвота, повышается температура тела.

У людей с повышенной чувствительностью к пчелиному яду могут появиться боли в пояснице и суставах, возможны судороги и потеря сознания.



ПОМНИ!



В первую очередь нужно как можно быстрее удалить из кожи жало насекомого.

Его осторожно удаляют с помощью пинцета. Нужно быть внимательным, чтобы не повредить хрупкий мешочек с ядовитым содержимым!

Если пинцета нет, то на помощь приходят длинные ногти.

Место, которое пострадало от
ужаления, следует промыть
проточной водой, смазать
антисептиком — спиртом,
перекисью водорода.

На место повреждения надо наложить холодный компресс, лёд. Это поможет купировать распространение яда под кожей и снять отёчность.

Холодные компрессы нужно менять по мере их согревания. Холод показан в течение 4-6 часов после укуса.

Если развивается зуд, стоит принять антигистаминное средство (Ксизал, Эриус и др).



Наиболее опасны укусы пчёл, ос в полость рта, куда насекомое может попасть, когда человек ест фрукты, ягоды, пьёт соки.

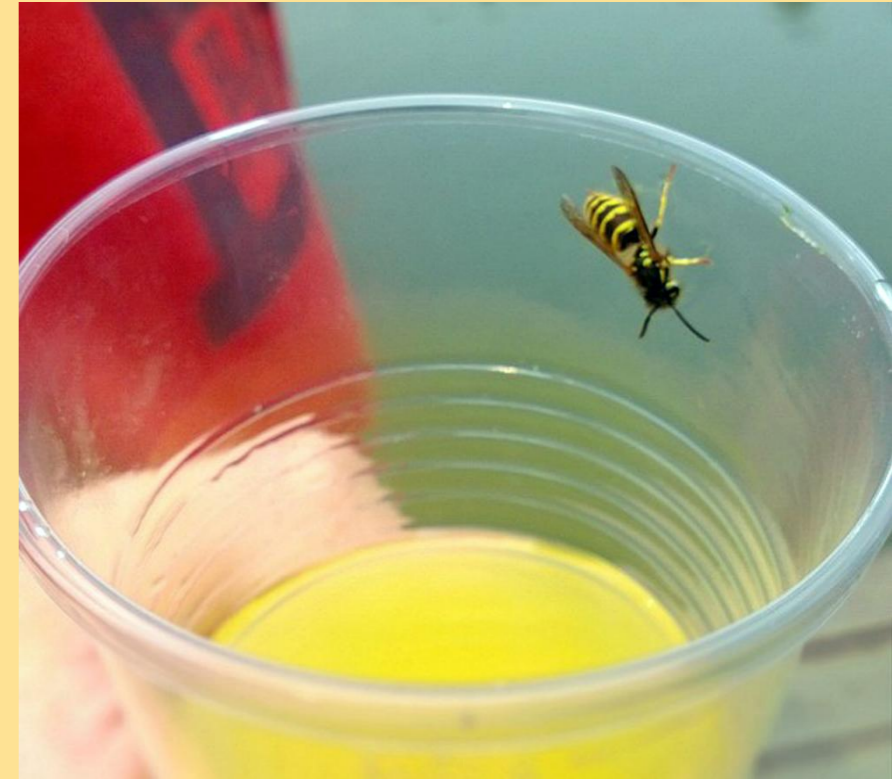

В таких случаях необходима срочная медицинская помощь, так как возникающие отёк гортани и удушье смертельно опасны.

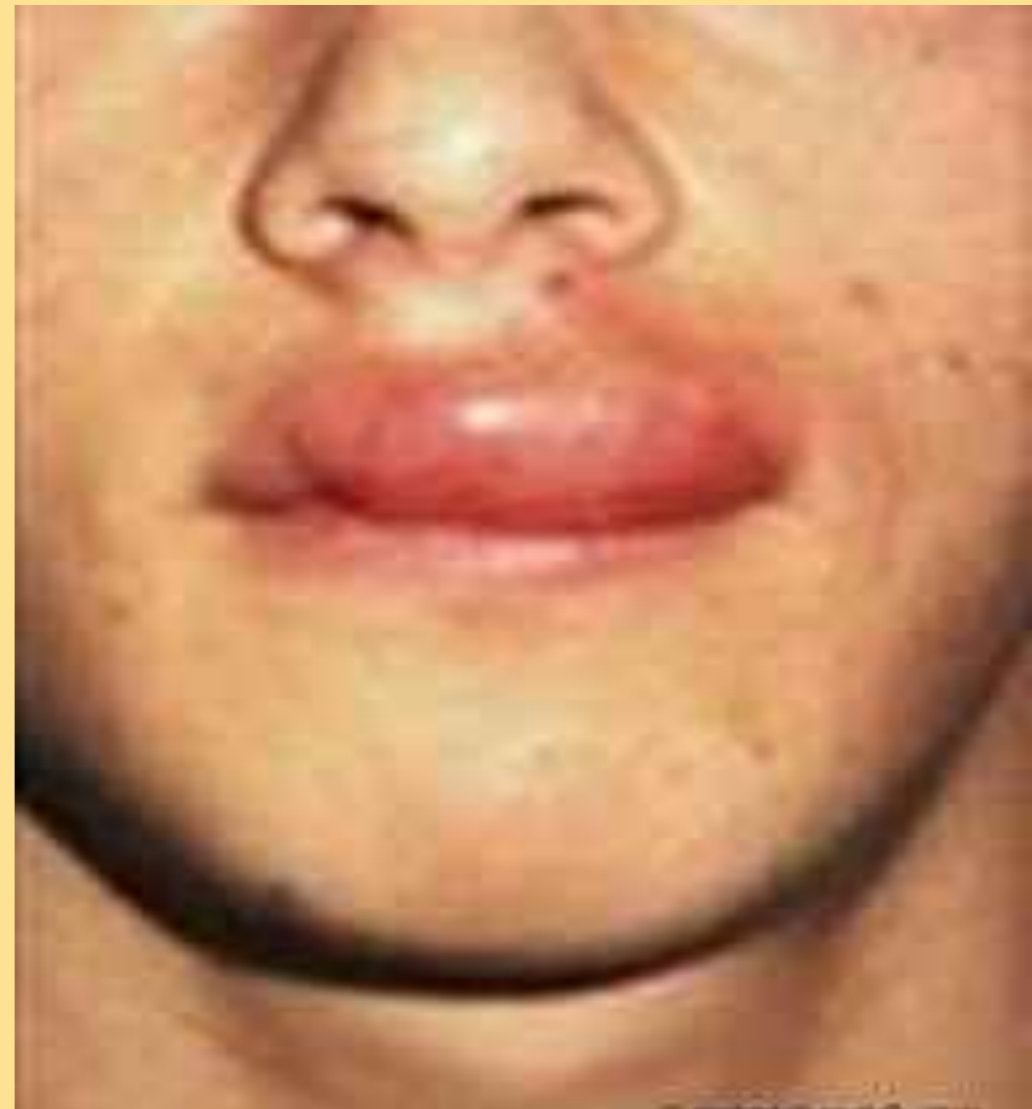

Осы, шершни и шмели не оставляют своё жало, однако их укусы весьма болезненны.



Укусы комаров



Из-за специфических свойств слюны комара в месте его укуса образуются небольшие пузырьки, возникает зуд, чувство жжения.



Зуд можно устранить, если смочить кожу нашатырным спиртом или раствором пищевой соды (половину чайной ложки соды на стакан воды).



Особую опасность
представляют малярийные
комары, которые являются
переносчиками малярии и других
заболеваний.

Для отпугивания комаров применяют различные средства.





Укусы змей

При укусе ядовитой змеи на коже человека остаются две небольшие красные точки - от проникновения ядовитых зубов.



В первые минуты после укуса в этом месте возникает слабая боль и чувство жжения, кожа краснеет, нарастает отёк.



- Появляется слабость, головокружение, тошнота, онемение конечностей, снижается артериальное давление.
- Эти явления достигают максимума через 1-12 часов после укуса.

Первые действия при укусе змеи

Сразу после укуса необходимо обеспечить пострадавшему покой и горизонтальное положение, это обеспечит минимальную скорость переноса яда кровью.

Успокойте пострадавшего.

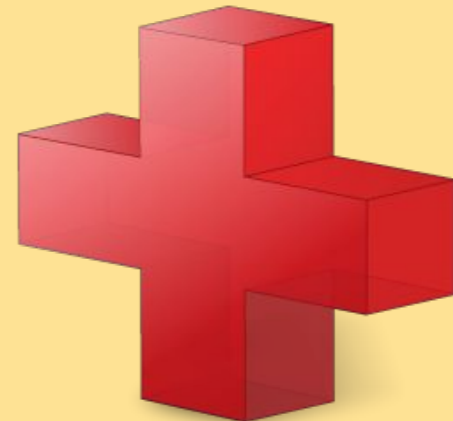

Для уменьшения циркуляции крови и болевых ощущений на место укуса можно наложить холод (пакет с холодной водой, льдом).



Продезинфицируйте ранку йодом или другим антисептиком и наложите стерильную повязку, которую следует ослаблять по мере нарастания отёка.

Придайте поражённому участку
тела возвышенное положение,
зафиксируйте его, наложите тугую
повязку или
шину.

- Дайте пострадавшему обильное тёплое питье. Употребление кофе противопоказано.
- Организуйте доставку пострадавшего в лечебное заведение.

доставку



При укусе змеи запрещается:

- делать надрезы на месте укуса;
- прижигать место укуса;
- накладывать жгут;
- употреблять алкоголь и кофе;
- выполнять любые физические нагрузки.