Классный час

Славный путь Николая Фёдоровича Катанова

Первый казахский ученый

Выдающийся востоковед России

Н.Ф. Катанов оставил огромное научно-творческое наследие, содержащее разноплановые сведения об этнографии, этнокультуре, языках коренных народов Сибири: современных хакасов, тувинцев, алтайцев, карагасов, также казахов, киргизов, тюркоязычных сартов Востока и Северного Китая и Монголии. Особую значимость приобретают эти труды в современности, поскольку процессы возрождения национальных культур хакасов, алтайцев и тувинцев напрямую касаются историко-этнической информации об этих народах.

Пора, сын Хызыла

Николай Фёдорович Катанов родился 6 мая 1862 года в степной местности Изюм (Узюм) около села Аскиз улуса Турахов в православной хакасской семье (отец – сагаец, мать – качинка). В своей "Автобиографии" он впоследствии писал: "Меня зовут Николай Фёдорович, а по-татарски Пора, сын Хызыла…".

Учеба

После окончания в 1876 году Аскизского училища Н. Ф. Катанов поступил в классическую гимназию в городе Красноярске, из которой был выпущен в 1884 году с золотой медалью. В 1884 -1888 годах он учился на арабо-персидско-турецко-татарском разряде факультета восточных языков Императорского Санкт-Петербургского Университета. В 1888 -1892 годы в составе научной экспедиции Академии Наук Н.Ф. Катанов посетил Сибирь, Монголию, Китайский Туркестан, где изучал обычаи, быт, язык, фольклор местных тюркских народов.

Дом Кузнецовых в Аскизе

Отсюда у Н.Ф. Катанова начался путь в науку

Красноярская мужская гимназия

Аттестат зрелости

АТТЕСТАТЪ ЗРѢЛОСТИ.

Данъ сей [illegible] православнаго вѣроисповѣданія, сыну [illegible], родившемуся в [illegible] году, обучавшемуся восемь лѣтъ въ Красноярской гимназіи и пробывшему „1“ год в VIII классѣ, въ томъ, вопервыхъ, что на основаніи наблюденій за все время обученія его въ Красноярской гимназіи, поведеніе его вообще было [illegible], исправность въ посѣщеніи и приготовленіи уроковъ, а также въ исполненіи письменныхъ работъ [illegible], прилежаніе [illegible] и любознательность [illegible] и вовторыхъ, что онъ обнаружилъ нижеслѣдующія познанія:

Наименованіе предметовъ гимназическаго курса.	Отмѣтки, выставленныя въ педагогическомъ совѣтѣ на основаніи § 65 правилъ объ испытаніяхъ зрѣлости.	Отмѣтки, выставленныя на испытаніяхъ, произведенныхъ [illegible]
Законъ Божій	Четыре (4)	Четыре (4)
Русскій языкъ и словесность	Четыре (4)	Четыре (4)
Логика		
Латинскій языкъ	Четыре (4)	Четыре (4)
Греческій языкъ		
Математика		
Физика и математич. географія		
Естествовѣдѣніе	Четыре (4)	
Исторія	Четыре (4)	Четыре (4)
Географія		
Нѣмецкій языкъ		
Французскій языкъ		

На основаніи чего, и выданъ ему сей аттестатъ зрѣлости, предоставляющій ему всѣ права, обозначенныя въ §§ 130—132 ВЫСОЧАЙШЕ утвержденной 30-го Іюля 1871 года устава гимназіи и прогимназіи. При отбываніи воинской повинности онъ пользуется правами на льготу 2 разряда. [illegible] 1884.

Предсѣдатель педагогическаго совѣта
Директоръ Красноярской гимназіи

Члены инспекторъ гимназіи

законоучитель

преподаватели:

Печать Красноярской губернской гимназіи

Секретарь педагогическаго совѣта

Похвальный лист

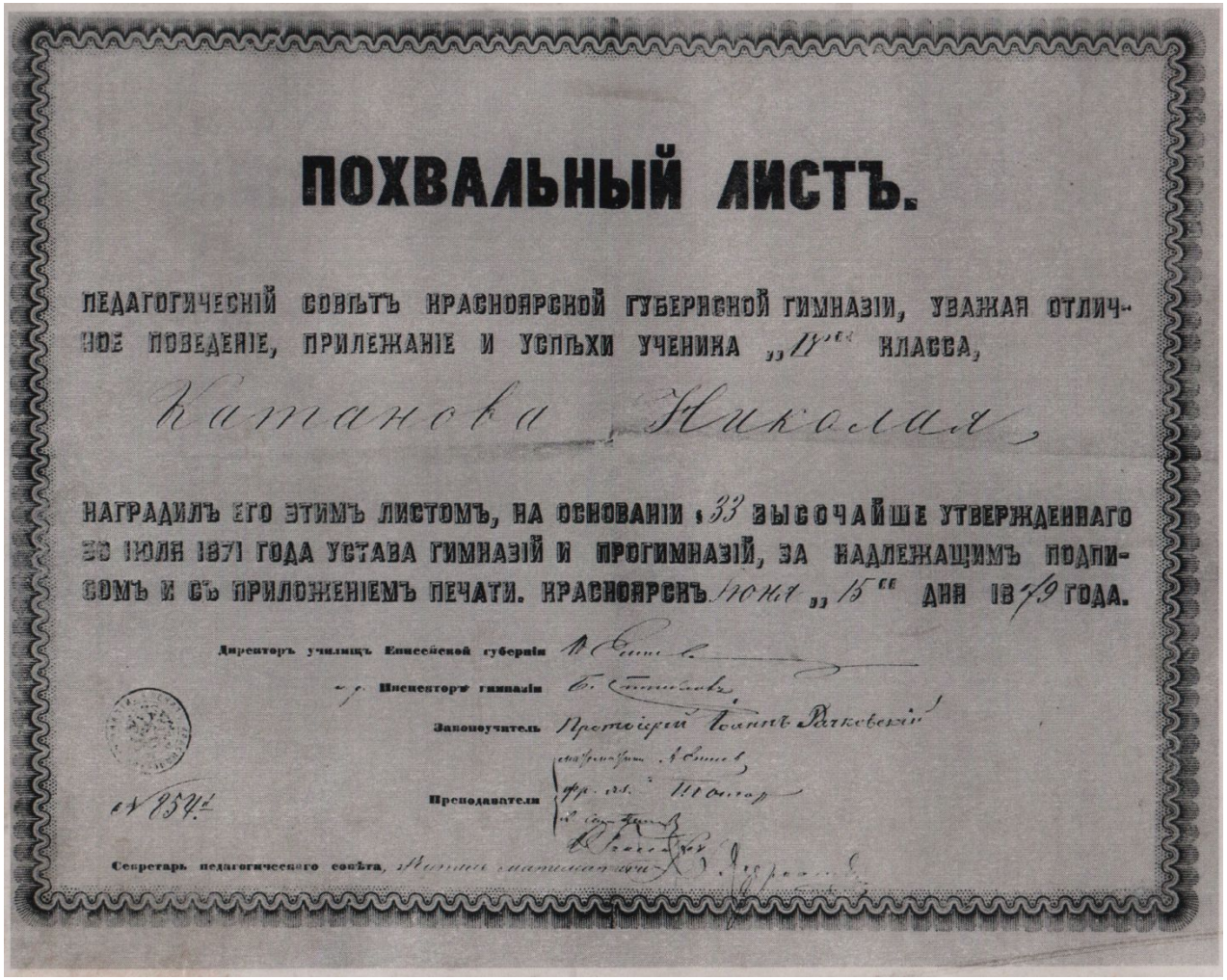

ПОХВАЛЬНЫЙ ЛИСТЪ.

ПЕДАГОГИЧЕСКІЙ СОВѢТЪ КРАСНОЯРСКОЙ ГУБЕРНСКОЙ ГИМНАЗІИ, УВАЖАЯ ОТЛИЧНОЕ ПОВЕДЕНІЕ, ПРИЛЕЖАНІЕ И УСПѢХИ УЧЕНИКА „IV" КЛАССА,

Катанова Николая,

НАГРАДИЛЪ ЕГО ЭТИМЪ ЛИСТОМЪ, НА ОСНОВАНІИ § 33 ВЫСОЧАЙШЕ УТВЕРЖДЕННАГО 30 ІЮЛЯ 1871 ГОДА УСТАВА ГИМНАЗІЙ И ПРОГИМНАЗІЙ, ЗА НАДЛЕЖАЩИМЪ ПОДПИСОМЪ И СЪ ПРИЛОЖЕНІЕМЪ ПЕЧАТИ. КРАСНОЯРСКЪ Іюня „15" ДНЯ 1879 ГОДА.

Директоръ училищъ Енисейской губерніи

и. д. Инспекторъ гимназіи

Законоучитель Протоіерей Іоаннъ Рачковскій

Преподаватели

№ 954

Секретарь педагогическаго совѣта,

Студент Санкт-Петербургского университета

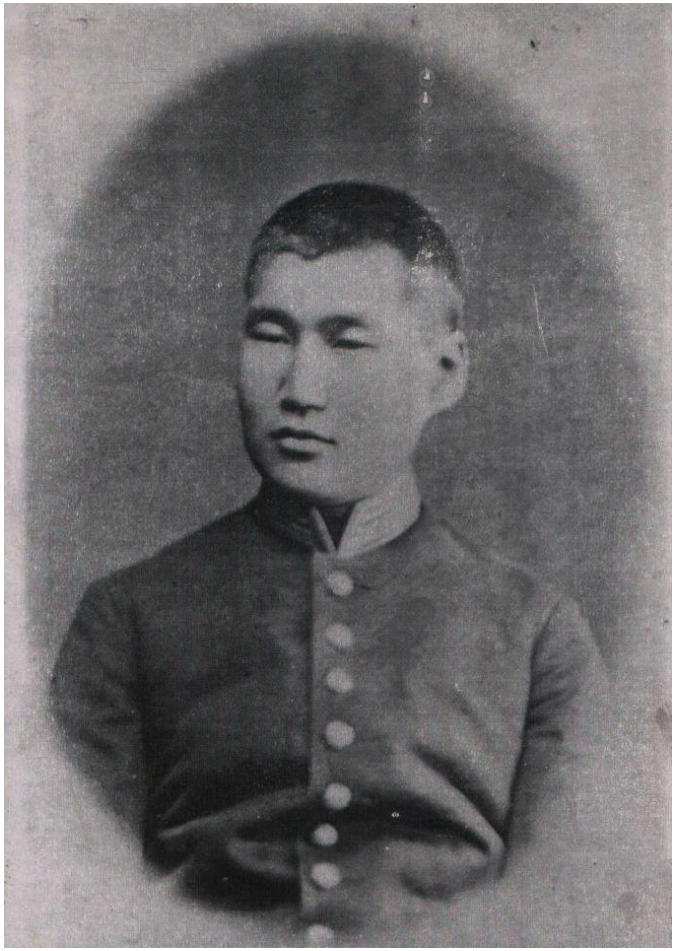

1887 год

Николай Федорович и Александра Ивановна

Работа

- В конце 1893 года сдал экзамены на степень магистра турецко-татарской словесности и был назначен в Казанский университет экстраординарным профессором по кафедре турецко-татарских наречий.
- С 1896 года по 1898 год совершил поездки в западные уезды Уфимской губернии с целью изучения диалектов башкирского языка. На рубеже XIX — XX веков им была составлена «Азбука для башкирского языка» на основе кириллицы.
- В 1903 году защитил докторскую диссертацию «Опыт исследования урянхайского языка», в которой описан грамматический строй в сопоставлении с другими тюркскими языками.

Работа

- Катанов некоторое время являлся также членом Казанского Временного комитета по делам печати, в котором занимался рассмотрением книг на татарском языке.
- В 1907 году Казанский университет присудил ему вторую докторскую степень без защиты диссертации.
- В 1911 году он перешел на работу в Казанскую духовную академию, в которой преподавал до 1917 года, после чего вновь вернулся на прежнее место работы.

Казань. Духовная академия

Научные работы и книги Н.Ф. Катанова

- Письма из Сибири и Восточного Туркестана;
- Отчет о поездке в Восточную Сибирь, Монголию и северный Китай в 1890 и 1891 гг.;
- Сагайские татары Минусинского округа Енисейской губернии;
- Среди тюркских племен;
- О погребальных обрядах у тюркских племен с древнейших времен до наших дней;
- Народные приметы и поверья бельтиров;
- О поездке действительного члена Общества археологии, истории и этнографии Н.Ф. Катанова в Минусинский округ Енисейской губернии.

Научные работы и книги Н.Ф. Катанова

- Отчет о поездке, совершенной с 15 мая по 1 сентября 1896 года в Минусинский округ Енисейской губернии;
- Предание тобольских татар о грозном царе Тамерлане;
- Винокурение у абаканских татар Енисейской губернии;
- Народные способы лечения у сагайцев (Минусинского уезда Енисейской губернии);
- Отчет о поездке в Минусинский уезд Енисейской губернии, совершенный летом 1899 года;
- О религиозных войнах учеников шейха Багаутдина против инородцев Западной Сибири;
- Предания присаянских племен о прежних делах и людях;
- Катанов Н.Ф. Избранные труды о Хакасии и сопредельных территориях.

Общественная работа

- Н.Ф. Катанов состоял членом двух иностранных обществ: в Бельгии, в городе Будапеште, в Венгрии, также членом-корреспондентом финно-угорского общества в городе Гельсингфорс, действительным членом императорского Русского географического общества, императорского русского археологического общества, императорского общества любителей естествознания, антропологии и этнографии в Москве, туркестанского кружка любителей археологии в городе Ташкенте, был действительным членом статистических комитетов казанского и семипалатинского.
- Шестнадцать лет Н.Ф. Катанов возглавлял Общество археологии, истории и этнографии при Казанском университете, с 1920 снова стал членом его Совета.

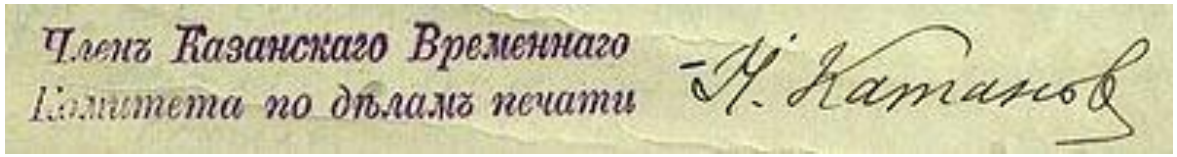

Общественная работа

- Н. Ф. Катанов активно участвовал в трезвенническом движении, личным примером пропагандируя здоровый образ жизни и всемерно содействуя распространению антиалкогольной литературы. Он в разное время состоял членом-соревнователем, действительным, почётным и пожизненным членом «Казанского Общества Трезвости», а также членом его Комитета и секретарём.
- Весьма заметным являлся его вклад и в развитие православной миссии в Волжско-Камском крае. Н. Ф. Катанов являлся заведующим редакции «Инородческого Обозрения» - печатного органа миссионерского отделения Казанской духовной академии, выходившего с конца 1912 г. и посвящённого описанию «современного быта» и религии инородцев Европейской и Азиатской России.

Карта-схема
«КАЗАНСКОЕ ОБЩЕСТВО ТРЕЗВОСТИ»

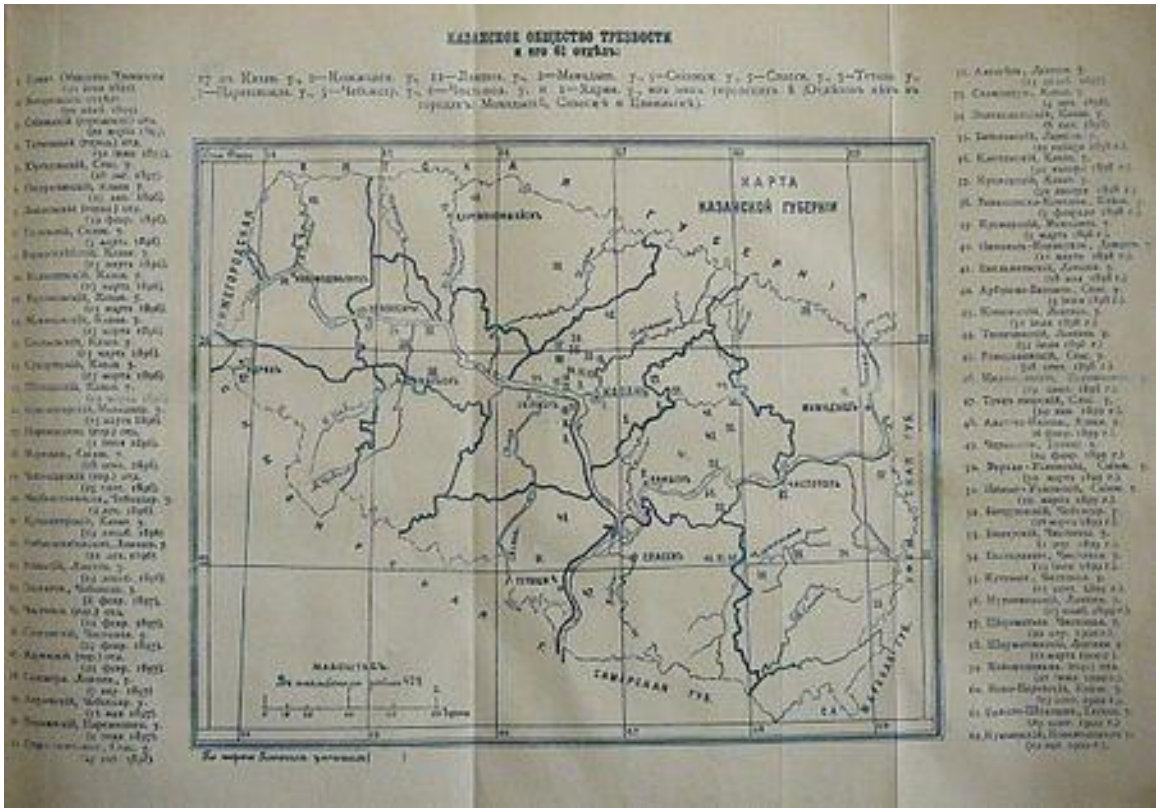

Обложка журнала с портретом

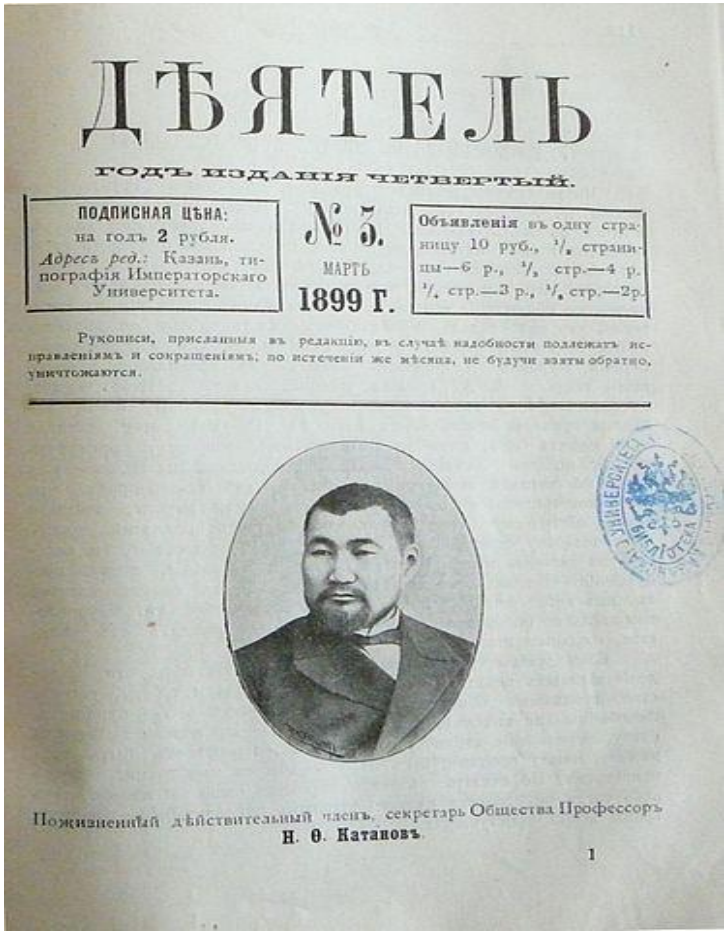

ДѢЯТЕЛЬ

ГОДЪ ИЗДАНІЯ ЧЕТВЕРТЫЙ.

ПОДПИСНАЯ ЦѢНА: на годъ 2 рубля. *Адресъ ред.:* Казань, типографія Императорскаго Университета.

№ 5. МАРТЬ 1899 Г.

Объявленія въ одну страницу 10 руб., 1/2 страницы—6 р., 1/3 стр.—4 р. 1/4 стр.—3 р., 1/6 стр.—2р.

Рукописи, присланныя въ редакцію, въ случаѣ надобности подлежатъ исправленіямъ и сокращеніямъ; по истеченіи же мѣсяца, не будучи взяты обратно, уничтожаются.

Покойный дѣйствительный членъ, секретарь Общества Профессоръ Н. Ѳ. Катановъ.

1

Поездка в Туву

В 2009 году исполнилось 120 лет со времени научной экспедиции Николая Фёдоровича Катанова в Туву. Во время своего путешествия по Туве он собрал значительный материал по тувинскому языку, фольклору и этнографии. На их основе учёный написал докторскую диссертацию «Опыт исследования урянхайского языка с указанием главнейших родственных отношений его к другим языкам тюркского корня», работу «Очерки Урянхайской земли», которую он подготовил сразу же после экспедиции. Также собранные им фольклорные материалы вошли в IX часть знаменитых радловских «Образцов народной литературы тюркских племен», которая по существу является первой крупной по объёму публикацией тувинского фольклора.

Увековечение памяти

- 28 сентября *1987* г. на базе музея Аскизской средней школы был создан Аскизский общественный краеведческий музей имени Н. Ф. Катанова.
- 10 августа *1994* г. Постановлением Президиума Верховного Совета и Совета Министров Республики Хакасия имя Н. Ф. Катанова было присвоено Хакасскому государственному университету. В том же году Верховным Советом республики была учреждена Государственная премия имени Н.Ф. Катанова, которой награждаются наиболее выдающиеся учёные. С этого же времени в ХГУ имени Н. Ф. Катанова проводятся традиционные «Катановские чтения», на которые представляют свои исследования студенты, аспиранты и преподаватели.

Увековечение памяти

- В *2005* г. в г. Казани Школьный переулок, где жил Н. Ф. Катанов, был официально переименован в Катановский. «Международная независимая ассоциация трезвости» предложила также установить в г. Казани памятник Н.Ф. Катанову, восстановить дом, в котором он жил, разместив в нём «Музей трезвости».
- 27 июня *2007* г. в селе Аскиз, на берегу одноимённой реки, напротив здания местной администрации, был торжественно открыт памятник Н. Ф. Катанову.
- Суррогатные деньги номиналом *5000* российских рублей, выпущенные Советом Министров Республики Хакасия в обращение на территории *Республики Хакасия* в 1996-м году получили в народе название "*катановки*", так как на реверсе банкноты был помещен портрет учёного.

Памятник Николаю Федоровичу в Абакане

Невосполнимая утрата

Н. Ф. Катанов безвременно скончался 10 марта 1922 г. в возрасте 59 лет.

Профессор Казанской Духовной академии И. М. Покровский писал :

« *Весть о смерти Николая Федоровича быстро облетела всю Казань и поразила всех, знавших его (а его знала почти вся Казань!). В лице покойного наука и казанское общество потеряли незаменимую ученую силу, общественного деятеля и исключительного человека. Можно смело сказать, что потеря его ничем не вознаградима. Это был исключительный самородок и единственный человек на всю Россию».*

Заключение

Н.Ф. Катанов, будучи выходцем из хакасского народа, не принадлежит только ему. Его именем и трудами может гордиться весь народ республики Хакасия, могут гордиться красноярцы, где получил гимназическое образование, может гордиться Санкт-Петербург, который дал ему основательную научную подготовку, может гордиться Казань, где протекала основная его научно-педагогическая деятельность. В мире тюркологии он стал звездой мировой величины своего времени. Жизнь и деятельность первого хакасского учёного нового времени с мировым именем будут служить примером для новых поколений учёных Республики Хакасия.