

*Помните!
Покуда сердца стучатся - помните!
Какой ценой завоёвано счастье!*

*Пожалуйста, помните!
Р. Рождественский*



Всё для фронта, всё для победы!

Подготовила Евланова И. Ю.
МБДОУ детский сад № 5 «Радуга»
Жердевка, 2016г.

- 
- **22 июня 1941 года началась Великая Отечественная война – славная, незабываемая страница нашей истории. 75 лет отделяют нас от суровых и грозных лет войны. Великая Отечественная Война стала войной всенародной.**
 - **В ней принимали участие от мала до велика. Люди героически сражались не только на боевых фронтах, но и самоотверженно работали на производстве, трудились в колхозах, помогали раненым выжить. Огромный вклад в нашу победу внесла наша родная Жердевка.**
-



В военное время маслобойный завод «Жердевский» работал круглосуточно, в три смены. Основной его продукцией было растительное масло, однако в годы войны завод выпускал ещё и мыло. Кстати, план по производству этих товаров он перевыполнял. А в зимнее время завод обеспечивал шелухой от семечек эвакуационный госпиталь, которыми тот отапливался.

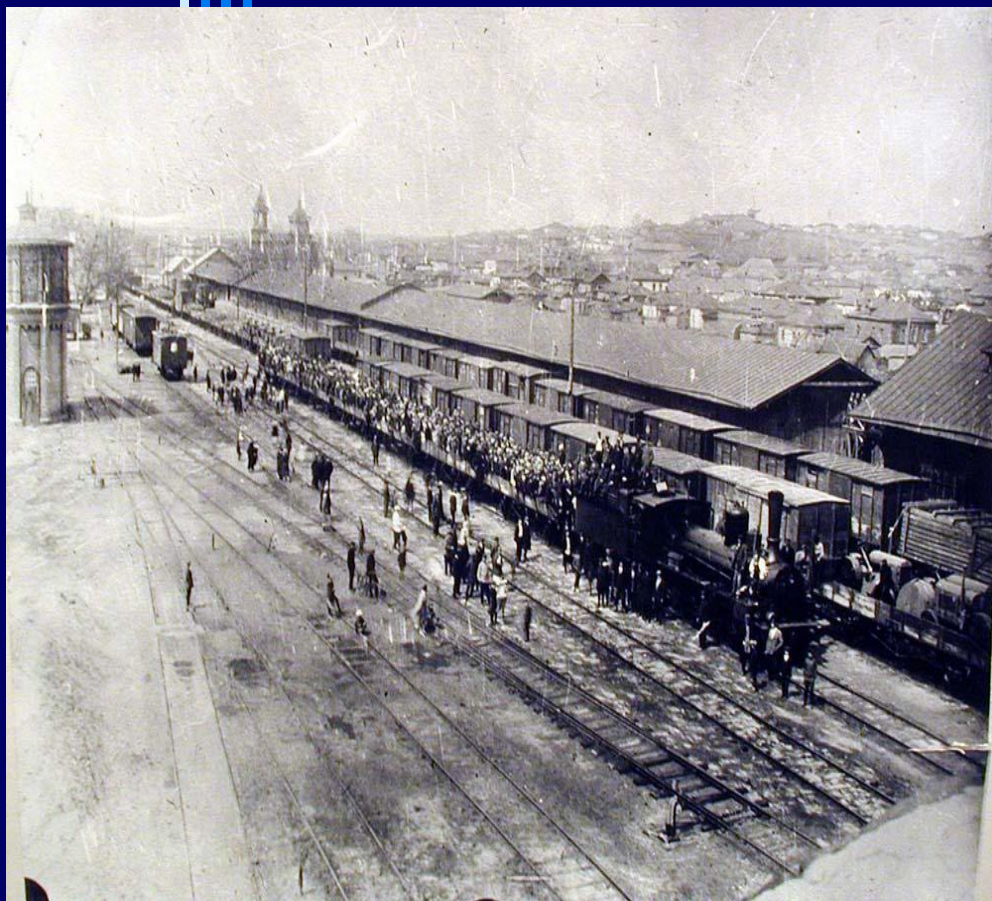

В центре нашего города расположена железнодорожная станция Жердевка. В годы войны через нее проходили поезда на Московское, Воронежское, Сталинградское направления. Местное население передавало бойцам в эшелоны тёплые вещи, продукты питания: вареный картофель, овощи и фрукты.



Кроме того, на станцию постоянно прибывали эшелоны с ранеными солдатами, которых оставляли на лечение в местном госпитале. Их доставляли в вагонах-теплушках, преимущественно ночью, по железнодорожной ветке. Вагоны стояли несколько часов в районе железнодорожного переезда, а под утро их переправляли на станцию Жердевка.

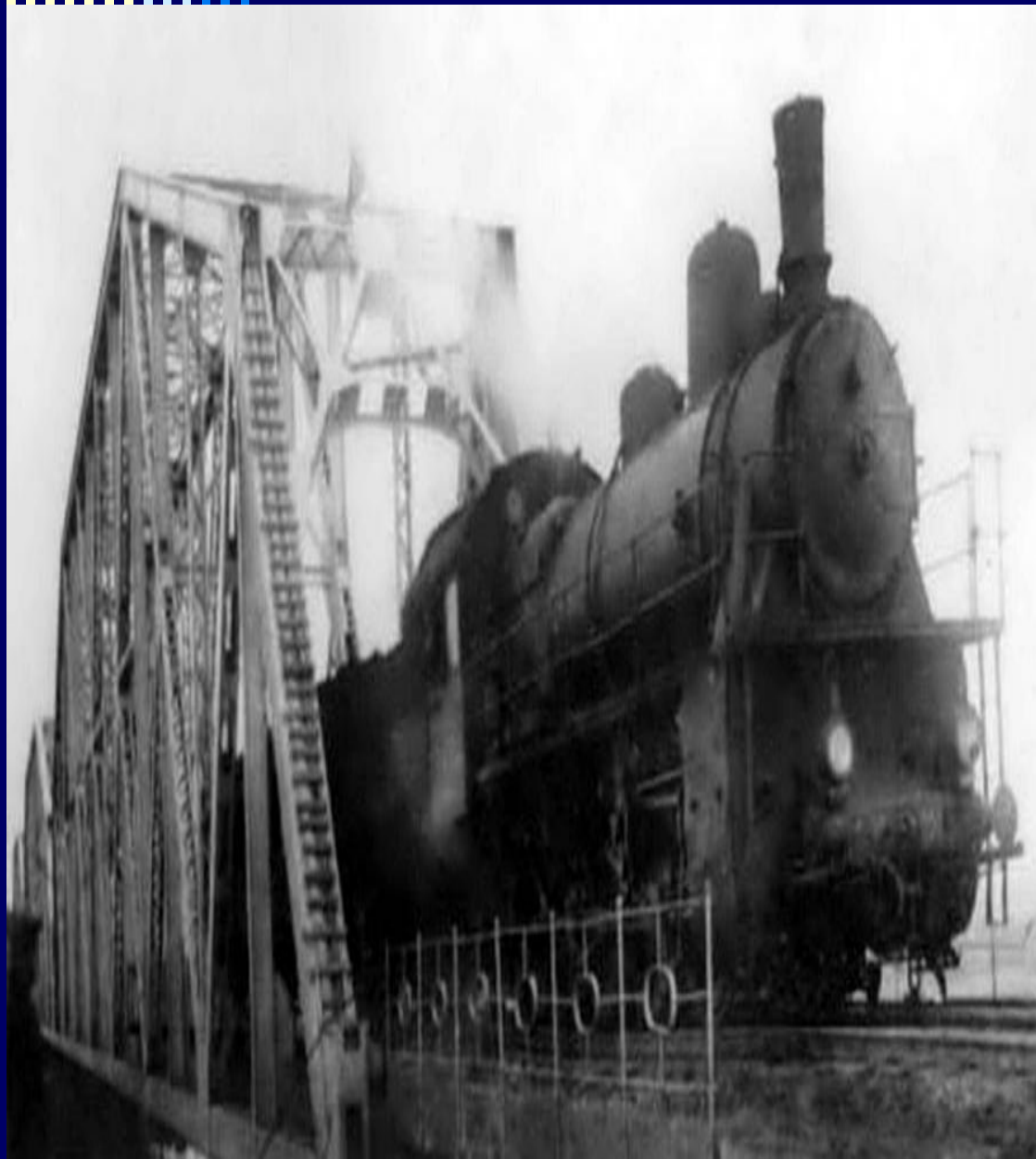

Недалеко от станции расположен железнодорожный мост через реку Савала. Его постоянно пытались бомбить фашистские бомбардировщики, совершающие ночные налёты на Жердевку и её окрестности, так как он связывал очень важные военные направления. В связи с этими налетами местное население постоянно прибегало к светомаскировкам, а небо охранялось советскими истребителями

**В начале 1942 года
недалеко от
станции
Жердевка
появился
эвакуационный
госпиталь № 2037.
Он располагался
в здании
средней
школы №2,
а классные
комнаты
были
переоборудованы
под палаты.**



Сюда доставлялись раненые, которых предварительно на носилках переносили в санпропускник, находившийся в здании железнодорожного клуба, где проводились необходимые гигиенические процедуры, после чего пациентов переводили в госпиталь. Здесь же жили врачи и медсестры, которые прибывали вместе с ранеными. Один из кабинетов был оборудован под операционную.



Нянейкой там работала Александра Ивановна Вашина (Сидорова). Ей и её подругам приходилось очень трудно, когда прибывали раненые с очередным санитарным поездом. Не зная устали Александра принимала участие в сан. обработке больных, помогала перевязывать раненых, носила тяжелораненых на носилках в палаты.

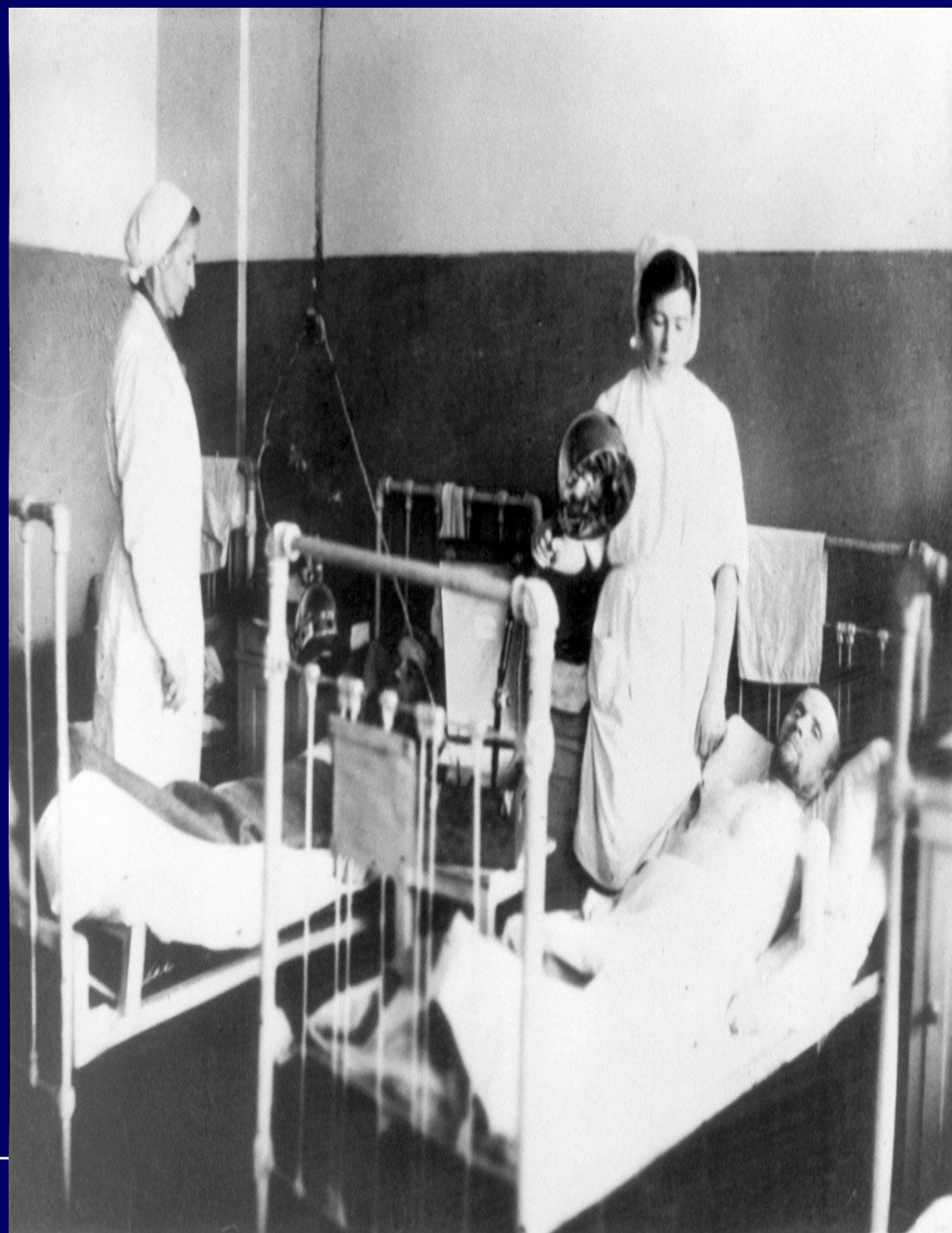

«Мы радовались выздоровлению каждого больного,- вспоминает А. И. Сидорова.

- Нередко приходилось помогать раненому делать первые шаги после долгого нахождения на госпитальной койке. Были у нас и трудные дни. И сейчас помню двух солдат, умерших на моих руках».

В мирное время нянечка Шура работала на сахарном заводе.

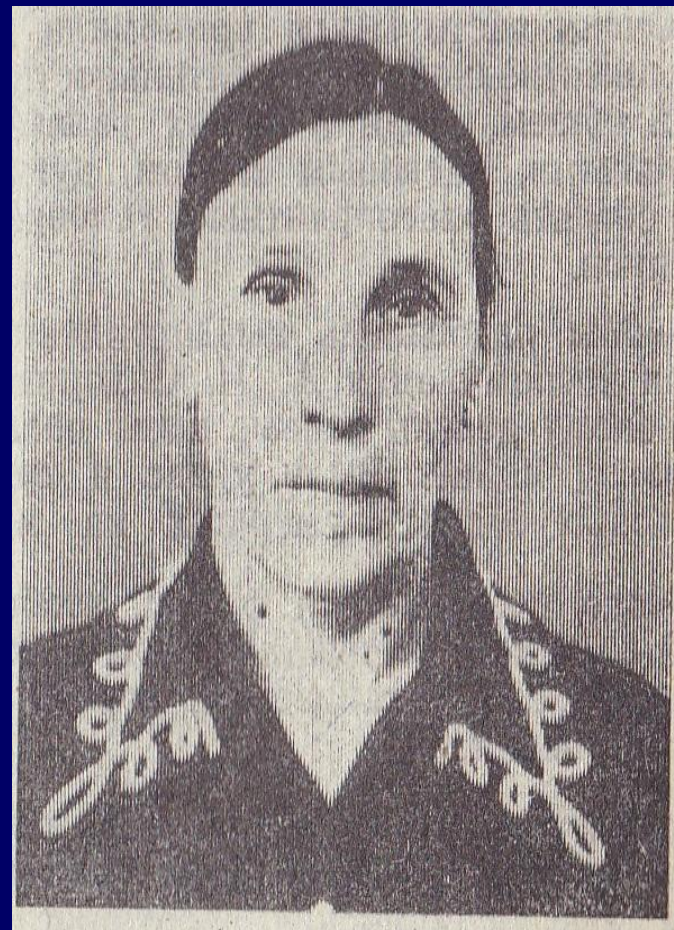



Летом 1942 года вблизи госпиталя был посажен огород. Бойцы, способные передвигаться самостоятельно, добирались до него и там подкреплялись, и никто им в этом не препятствовал. Для них часто выступали самодеятельные артисты, а пионеры и комсомольцы ходили по домам и собирали теплую одежду для раненых.



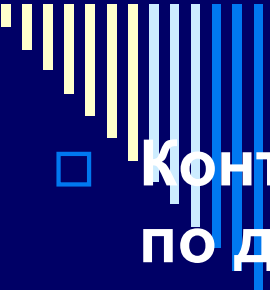

Жердевский техникум сахарной промышленности, ныне колледж, был основан в июле 1943 года в связи с нехваткой специалистов на сахарном заводе, которые были мобилизованы на фронт, и необходимостью пополнения их рядов.

- 
- **Контингент учащихся постоянно менялся, так как по достижении призывного возраста юноши и девушки призывались в ряды РККА, многие уходили на фронт добровольцами.**
 - **Полуголодные и полураздетые учащиеся вынуждены были часто пропускать занятия. К ним применялись крайне суровые меры – хлебные карточки выдавались студентам только после сдачи зачетов, студентов, не сдавших зачеты и экзамены, снимали с этой стипендии на месяц.**
-

Тем не менее учащиеся техникума не оставались в стороне от общественно-политической жизни. Они, например, принимали участие в расчистке железнодорожных путей от снега. А в марте 1944 года в группах был объявлен сбор средств на построение танка «Сахарник», и «за проявленный личный пример» была объявлена благодарность 11 студентам.

47. Передача танков Т-34 колонны «Тамбовский колхозник» экипажам. 12 декабря 1942 (АСКМ).



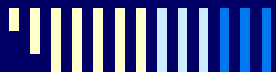

Самым крупным предприятием в нашем районе является сахарный завод «Жердевский». В военное время производство сахара на заводе было снижено до 58% в связи с тем, что завод выпускал огнемёты для фронта



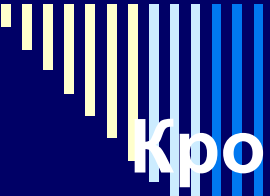

Кроме того, руководство сахарного завода решило проблему транспортировки раненых с железнодорожной станции в госпиталь. Ночью свет на улицах не зажигали, так как существовало строжайшее предписание о соблюдении светомаскировки. Поэтому транспортировка раненых часто происходила в кромешной тьме, что само по себе было далеко не безопасно. Рабочие завода привезли несколько тонн гашеной извести, которую тонким слоем рассыпали на протяжении всего пути.

- 
- Руководители сахзавода оказывали и другую посильную помощь госпиталю. Раненые регулярно получали сахар, продукты, для нужд операционной и перевязочной выделялись простыни, полотенца и другие материалы. Завод полностью обеспечил госпиталь металлическими кроватями.
 - Вот так наши земляки – жердевцы работали с полной отдачей, не щадили себя, приближая долгожданную Победу.
-