Абросимов Георгий Васильевич

Образование: Среднее-специальное
Специальность по диплому: агроном
Должность: Учитель трудового обучения
Трудовой стаж: 48 лет, педагогический – 30 лет.

РСФСР

НАРОДНЫЙ КОМИССАРИАТ ПРОСВЕЩЕНИЯ

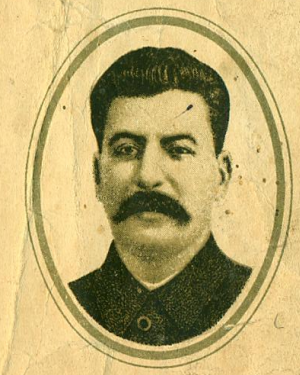

ПОХВАЛЬНАЯ ГРАМОТА

Выдана ученику 2-го класса неполн. средн. школы

города В-Никольска Н.А.Р.

(села, города, района и края области)

Абросимову Роме

(фамилия и имя)

ЗА ОТЛИЧНЫЕ УСПЕХИ И ПРИМЕРНОЕ ПОВЕДЕНИЕ

В-Никольск

город, село

„5" июня 1938 г.

№ 2

М П

Заведующий школой С. Бурштейн.

Учителя: Бурштейн.

Семья

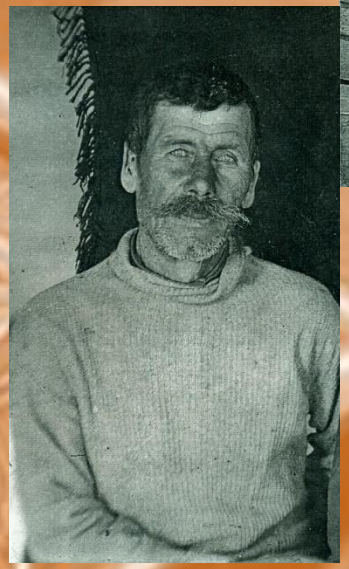

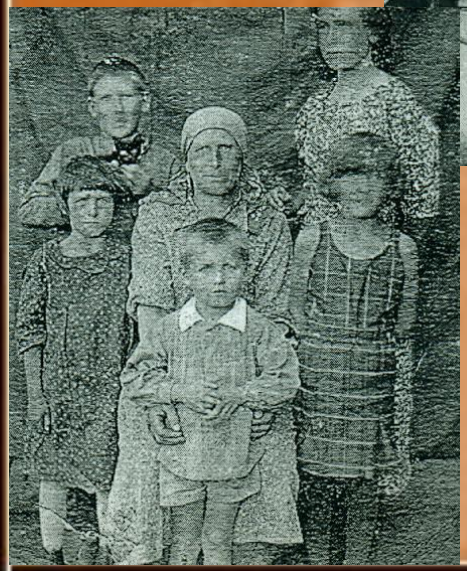

Я стал участником событий,
которым равных не найти.
О песни сердца, расскажите,
Что воин чувствовал в пути!

Г.Рамазанов

Участнику боев при вторжении
в Восточную Пруссию

Красноармейцу

Тов. Ярославцев Георгий Васильевич

Приказом Верховного Главнокомандующего Маршала Советского Союза товарища СТАЛИНА от 23 октября 1944 года войскам, участвовавшим в боях при прорыве обороны немцев и вторжении в Восточную Пруссию, объявлена БЛАГОДАРНОСТЬ за отличные боевые действия.

Командир части

Справка о ранении

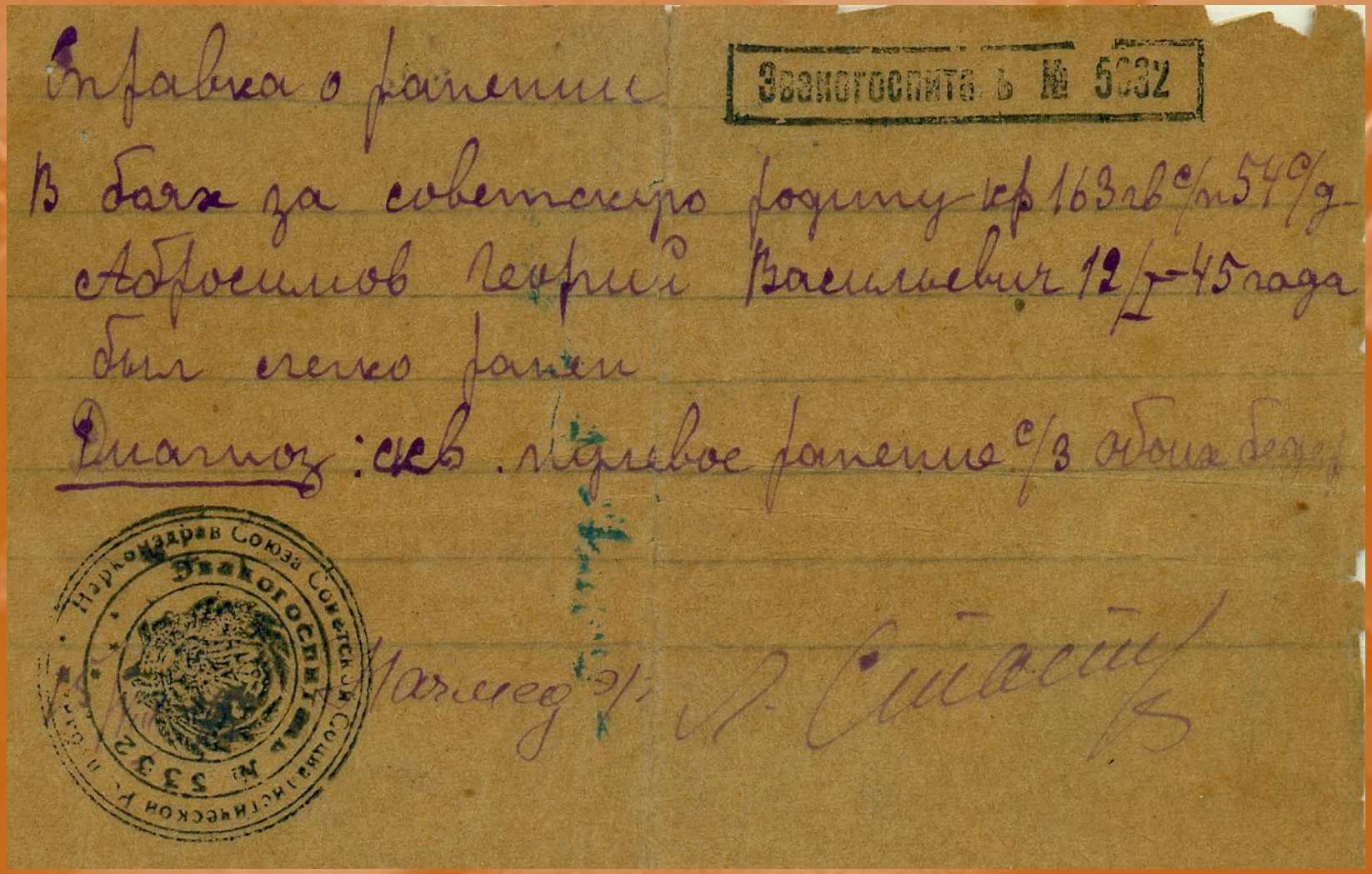

Справка о ранении

Эвакогоспиталь № 5032

В бою за советскую родину кр 163 гв с/п 54 с/д

Абросимов Георгий Василиевич 12/I-45 года

был легко ранен

Диагноз: сквозное ранение с/з обоих бедр

Нарком здрав Союза Советских Социалистических Республик

Эвакогоспиталь № 5332

Начмед эв

Удостоверение № 18

Механик-водитель

Воинское звание Ст. Сержант

Фамилия Абросимов

Имя Георгий

Отчество Васильевич

Имеет право водить танки и самоходные установки Т-34 и СУ-100
(марка)

Личная подпись

М. П.

Командир в/ч 32522
гв. Полковник
(часть, соединение)

(звание и подпись)

„16" „08" 1949 г.

Приказом по части
32522
(части, соединения)

от „16" „08" 1949 г. № 248 а

присвоена квалификация

механик-водитель 3-го класса

К моменту присвоения квалификации имеет:

Стаж вождения Т-34 и СУ-100
(марка машин)

пятьдесят моточасов

Оценку знаний по технической подготовке Хорошо
(оценка)

К-р в/ч 32522 гв. полковник
(подпись присвоившего квалификацию командира батальона)

=Б Улахов=

М. П.

„16" „августа" 1949 г.

Служебная характеристика

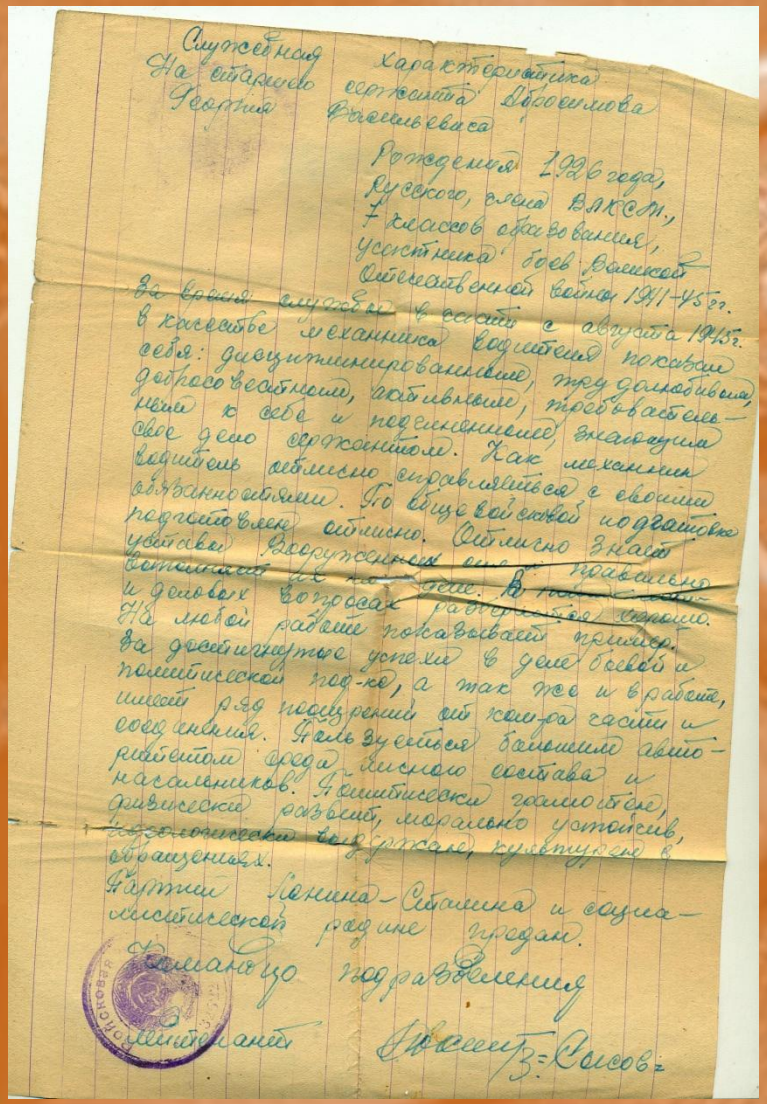

Служебная характеристика
На старшего сержанта Дворникова
Сергея Васильевича

Рождения 1926 года,
Русского, члена ВЛКСМ.,
7 классов образования,
участника боев Великой
Отечественной войны 1941-45 гг.

За время службы в части с августа 1945 г.
в качестве механика водителя показал
себя: дисциплинированным, трудолюбивым,
дисциплинированным, активным, требовательным
к себе и подчиненным, знающим
свое дело сержантом. Как механик
водитель отлично справляется с своими
обязанностями. По общевойсковой подготовке
подготовлен отлично. Отлично знает
устав Вооруженных сил. Правильно
оценивает [illegible]
и деловых качествах [illegible]
На любой работе показывает пример.
За достигнутые успехи в деле боевой и
политической под-ки, а так же и в работе,
имеет ряд поощрений от командира части и
соединения. Пользуется большим авто-
ритетом среди личного состава и
населения. Политически грамотен,
морально устойчив,
[illegible] к
обращениях.
Партии Ленина-Сталина и социа-
листической родине предан.

Командир подразделения
гвардии лейтенант З. Орлов

Пролетарии всех стран, соединяйтесь!

ГРАМОТА

НАГРАЖДАЮ

старшего сержанта АБРОСИМОВА Г.В.

За образцовые показатели в выполнении специального задания командования войсковой части 16969.

КОМАНДИР ВОЙСКОВОЙ ЧАСТИ 16969
ГВ.ГЕНЕРАЛ-МАЙОР /БУСЛАЕВ/

НАЧАЛЬНИК ШТАБА В/ЧАСТИ 16969
ПОЛКОВНИК /КУЗЬМИЧ/

30. июля 1950г.

Георгий Васильевич – участник ВОВ. Этому человеку, выпала нелегкая доля, но он с честью выполнил свой долг и был награжден Орденами и Медалями. Так высоко оценила Родина его заслуги.

ОРДЕН 1 степени

№ 069947

Абросимов
Георгий
Васильевич

ЗА ХРАБРОСТЬ, СТОЙКОСТЬ И МУЖЕСТВО,
ПРОЯВЛЕННЫЕ В БОРЬБЕ С НЕМЕЦКО-
ФАШИСТСКИМИ ЗАХВАТЧИКАМИ,
И В ОЗНАМЕНОВАНИЕ 40-ЛЕТИЯ
ПОБЕДЫ СОВЕТСКОГО НАРОДА
В ВЕЛИКОЙ ОТЕЧЕСТВЕННОЙ ВОЙНЕ
1941—1945 ГОДОВ
Указом ПРЕЗИДИУМА
ВЕРХОВНОГО СОВЕТА СССР
от 11 марта 1985 г.
НАГРАЖДЕН ОРДЕНОМ
ОТЕЧЕСТВЕННОЙ ВОЙНЫ
I степени

Секретарь Президиума
Верховного Совета СССР

№ ордена 201447

Награжден медалью:

медалью „За боевые заслуги" б/н

Секретарь Президиума Верховного Совета СССР А. Горкин

Г № 258183

17 февр. 1949 г.

ИЗВЛЕЧЕНИЯ

из „Положения о медали „За отвагу"

(Утверждено Указом Президиума Верховного Совета СССР от 17 октября 1938 г.).

1. Медалью **„За отвагу"** награждаются военнослужащие рядового, командного и начальствующего состава Рабоче-Крестьянской Красной Армии, Военно-Морского Флота и Войск пограничной охраны за личное мужество и отвагу в боях с врагами Советского Союза на театре военных действий, при защите неприкосновенности государственных границ или при борьбе с диверсантами, шпионами и прочими врагами Советского государства.

2. Награждение медалью производится Президиумом Верховного Совета СССР.

8. Награжденные медалью должны подавать личный пример храбрости, мужества и отваги в борьбе с врагами Советского государства и служить образцом для других граждан при исполнении государственных обязанностей.

5

УДОСТОВЕРЕНИЕ

Абросимов Георгий Васильевич

за долголетний добросовесп труд от имени Президи Верховного Совета СССР Ук Президиума Верховного Со

Тувинской А.

от 18 июня 19

награжден медалью

„ВЕТЕРАН ТРУДА"

Секретарь Президиума Верховного Совета Тувинской А. ССР

М. П.

„20" июня 19

УДОСТОВЕРЕНИЕ

За доблесть и отвагу в Великой Отечественной войне.

ст. сержант

звание

Абросимов

фамилия

Георгий

имя

Васильевич

отчество

Министр обороны СССР
Маршал Советского Союза

Министерство обороны СССР

А. ГРЕЧКО.

„ЗА ПОБЕДУ НАД ГЕРМАНИЕЙ В ВЕЛИКОЙ ОТЕЧЕСТВЕННОЙ ВОЙНЕ 1941—1945 гг."

УДОСТОВЕРЕНИЕ

За участие в Великой Отечественной войне

Абросимов Георгий Васильевич

указом Президиума Верховного Совета СССР от 9 мая 1945 года награжден медалью

„ЗА ПОБЕДУ НАД ГЕРМАНИЕЙ В ВЕЛИКОЙ ОТЕЧЕСТВЕННОЙ ВОЙНЕ 1941—1945 гг."

От имени Президиума Верховного Совета СССР медаль вручена

„20" апреля 1946 г.

Командир 40 УПТ Полковник

(должность, военное звание и подпись лица, вручившего медаль)

М. П.

„50 лет ВООРУЖЕННЫХ СИЛ СССР“

УДОСТОВЕРЕНИЕ

Абросимов
Георгий
Васильевич

в соответствии с Указом ПРЕЗИДИУМА ВЕРХОВНОГО СОВЕТА СССР от 26 декабря 1967 года награжден юбилейной медалью

„50 лет ВООРУЖЕННЫХ СИЛ СССР“

От имени ПРЕЗИДИУМА ВЕРХОВНОГО СОВЕТА СССР медаль вручена

„23“ апреля 1971 года.

Кызылский горвоенком
(должность, воинское звание и подпись лица, вручившего медаль)

М. П. Подполковник Олмезов

„60 лет ВООРУЖЕННЫХ СИЛ СССР“

УДОСТОВЕРЕНИЕ

Абросимов
Георгий
Васильевич

в соответствии с Указом ПРЕЗИДИУМА ВЕРХОВНОГО СОВЕТА СССР от 28 января 1978 года награжден юбилейной медалью

„60 лет ВООРУЖЕННЫХ СИЛ СССР“

От имени ПРЕЗИДИУМА ВЕРХОВНОГО СОВЕТА СССР медаль вручена

„31“ октября 1978 года

Кызылский горвоенком
(должность, воинское звание и подпись лица, вручившего медаль)

М. П. и/п-к ВС — Озерский

„ТРИДЦАТЬ ЛЕТ ПОБЕДЫ В ВЕЛИКОЙ ОТЕЧЕСТВЕННОЙ ВОЙНЕ 1941—1945 гг.“

УЧАСТНИКУ ВОЙНЫ

УДОСТОВЕРЕНИЕ

Абросимов
Георгий
Васильевич

в соответствии с Указом ПРЕЗИДИУМА ВЕРХОВНОГО СОВЕТА СССР от 25 апреля 1975 года награжден юбилейной медалью

„ТРИДЦАТЬ ЛЕТ ПОБЕДЫ В ВЕЛИКОЙ ОТЕЧЕСТВЕННОЙ ВОЙНЕ 1941—1945 гг.“

От имени ПРЕЗИДИУМА ВЕРХОВНОГО СОВЕТА СССР медаль вручена

„10“ марта 1976 года

Кызылский горвоенком
(должность и подпись лица, вручившего медаль)

М. П. подполковник Озерский

Юбилейные медали

„ДВАДЦАТЬ ЛЕТ ПОБЕДЫ
В ВЕЛИКОЙ ОТЕЧЕСТВЕННОЙ ВОЙНЕ
1941—1945 гг.“

1945 1965

УДОСТОВЕРЕНИЕ

Абросимов
Георгий
Васильевич

в соответствии с Указом ПРЕЗИДИУМА ВЕРХОВНОГО СОВЕТА СССР
от 7 мая 1965 года
НАГРАЖДЕН ЮБИЛЕЙНОЙ МЕДАЛЬЮ
„ДВАДЦАТЬ ЛЕТ ПОБЕДЫ В ВЕЛИКОЙ ОТЕЧЕСТВЕННОЙ ВОЙНЕ 1941—1945 гг.“

От имени ПРЕЗИДИУМА ВЕРХОВНОГО СОВЕТА СССР медаль вручена
„6“ мая 1966 года
Кызылский Горвоенкомат
(должность, воинское звание и подпись лица, вручившего медаль)
М. П.
подполковник

„XXX лет СОВЕТСКОЙ АРМИИ и ФЛОТА“

XXX

УДОСТОВЕРЕНИЕ

Абросимов
Георгий
Васильевич

Указом ПРЕЗИДИУМА ВЕРХОВНОГО СОВЕТА СССР от 22 февраля 1948 года
НАГРАЖДЕН ЮБИЛЕЙНОЙ МЕДАЛЬЮ
„XXX ЛЕТ СОВЕТСКОЙ АРМИИ и ФЛОТА“

От имени ПРЕЗИДИУМА ВЕРХОВНОГО СОВЕТА СССР медаль вручена
„24“ июня 1949 года.
Командир в/ч 32522
(должность, воинское звание и подпись лица, вручившего медаль)
М. П.
(Буланов)

„СОРОК ЛЕТ ПОБЕДЫ
В ВЕЛИКОЙ ОТЕЧЕСТВЕННОЙ ВОЙНЕ
1941—1945 гг.“

1945 1985

УЧАСТНИКУ ВОЙНЫ

УДОСТОВЕРЕНИЕ

Абросимов
Георгий
Васильевич

в соответствии с Указом ПРЕЗИДИУМА ВЕРХОВНОГО СОВЕТА СССР
от 12 апреля 1985 года
НАГРАЖДЕН ЮБИЛЕЙНОЙ МЕДАЛЬЮ
„СОРОК ЛЕТ ПОБЕДЫ В ВЕЛИКОЙ ОТЕЧЕСТВЕННОЙ ВОЙНЕ 1941—1945 гг.“

От имени ПРЕЗИДИУМА ВЕРХОВНОГО СОВЕТА СССР медаль вручена
„24“ 09 1985 года
Кызылский ГВК
(должность и подпись лица, вручившего медаль)
М. П.
п/пк В. Дзеский

„60 ЛЕТ ПОБЕДЫ
В ВЕЛИКОЙ ОТЕЧЕСТВЕННОЙ ВОЙНЕ
1941 – 1945 гг.“

1945 2005

А № 1073035

Абросимов
(фамилия)
Георгий
(имя)
Васильевич
(отчество)

Указом
Президента Российской Федерации
от 28 февраля 2004 г.
награжден(а) юбилейной медалью
„60 ЛЕТ ПОБЕДЫ
В ВЕЛИКОЙ ОТЕЧЕСТВЕННОЙ
ВОЙНЕ 1941 – 1945 гг.“

От имени
Президента Российской Федерации
медаль вручена
15 марта 2006.
Мэр г. Кызыла
(должность)
Д.К. Донгак
(и подпись лица, вручившего медаль)

„65 ЛЕТ ПОБЕДЫ
В ВЕЛИКОЙ ОТЕЧЕСТВЕННОЙ ВОЙНЕ
1941 – 1945 гг.“

А № 0138403

Абросимов
(фамилия)
Георгий
(имя)
Васильевич
(отчество)

Указом
Президента Российской Федерации
от 4 марта 2009 г.
награжден(а) юбилейной медалью

„65 ЛЕТ ПОБЕДЫ
В ВЕЛИКОЙ ОТЕЧЕСТВЕННОЙ
ВОЙНЕ 1941 – 1945 гг.“

От имени
Президента Российской Федерации
медаль вручена

„04“ мая 2010 г.

Мэр города Кызыла
(должность)
В. Ховалыг
(подпись лица, вручившего медаль)

М.П.

„70 лет ВООРУЖЕННЫХ СИЛ СССР“

УДОСТОВЕРЕНИЕ

Абросимов
Георгий
Васильевич

в соответствии с Указом ПРЕЗИДИУМА
ВЕРХОВНОГО СОВЕТА СССР
от 28 января 1988 года
награжден юбилейной медалью

„70 ЛЕТ ВООРУЖЕННЫХ
СИЛ СССР“

От имени ПРЕЗИДИУМА ВЕРХОВНОГО
СОВЕТА СССР медаль вручена

„5“ марта 1988 года

Капитан 1 ранга запаса
(должность, воинское звание и
Ермоленко
подпись лица, вручившего медаль)

М. П.

„50 ЛЕТ ПОБЕДЫ
В ВЕЛИКОЙ ОТЕЧЕСТВЕННОЙ ВОЙНЕ
1941 — 1945 гг.“

Л № 10051329

Абросимов
Георгий
Васильевич

НАГРАЖДЕН(А)
ЮБИЛЕЙНОЙ МЕДАЛЬЮ

„50 ЛЕТ ПОБЕДЫ
В ВЕЛИКОЙ ОТЕЧЕСТВЕННОЙ
ВОЙНЕ 1941—1945 гг.“

Президент
Российской Федерации

Указ от „11“ 08 1994 года

МЕДАЛЬ ЖУКОВА

Абросимов
Георгий
Васильевич

НАГРАЖДЕН(А)

МЕДАЛЬЮ ЖУКОВА

М.П.

Президент
Российской Федерации

Указ от „.....“ ..... 19..... года

★
НКО
Войсковая часть
ПОЛЕВАЯ ПОЧТА
06658
23 декабря 1944 г.
№4/2512

УДОСТОВЕРЕНИЕ

Выдано Красноармейцу
(звание)
Абросимову Георгию Васильевичу,
(фамилия, имя и отчество)

в том, что он состоит с „12“ января 1944 года на военной службе в Красной Армии в воинской части полевая почта 11798 —

Удостоверение выдано на получение установленных законодательством Союза ССР для военнослужащих и их семей льгот по налогам, гос[illegible]ставкам и других, если семья (хозяйство) тов. Абросимова Г. В. отвечает условиям, которые по действующему законодательству дают право на получение этих льгот.

Удостоверение действительно по „31“ декабря 1945 г.

НАЧАЛЬНИК ЧАСТИ 06658 Х
ГВАРДИИ МАЙОР (ХИВРЕНКО)

Он прошел долгий путь к Победе!

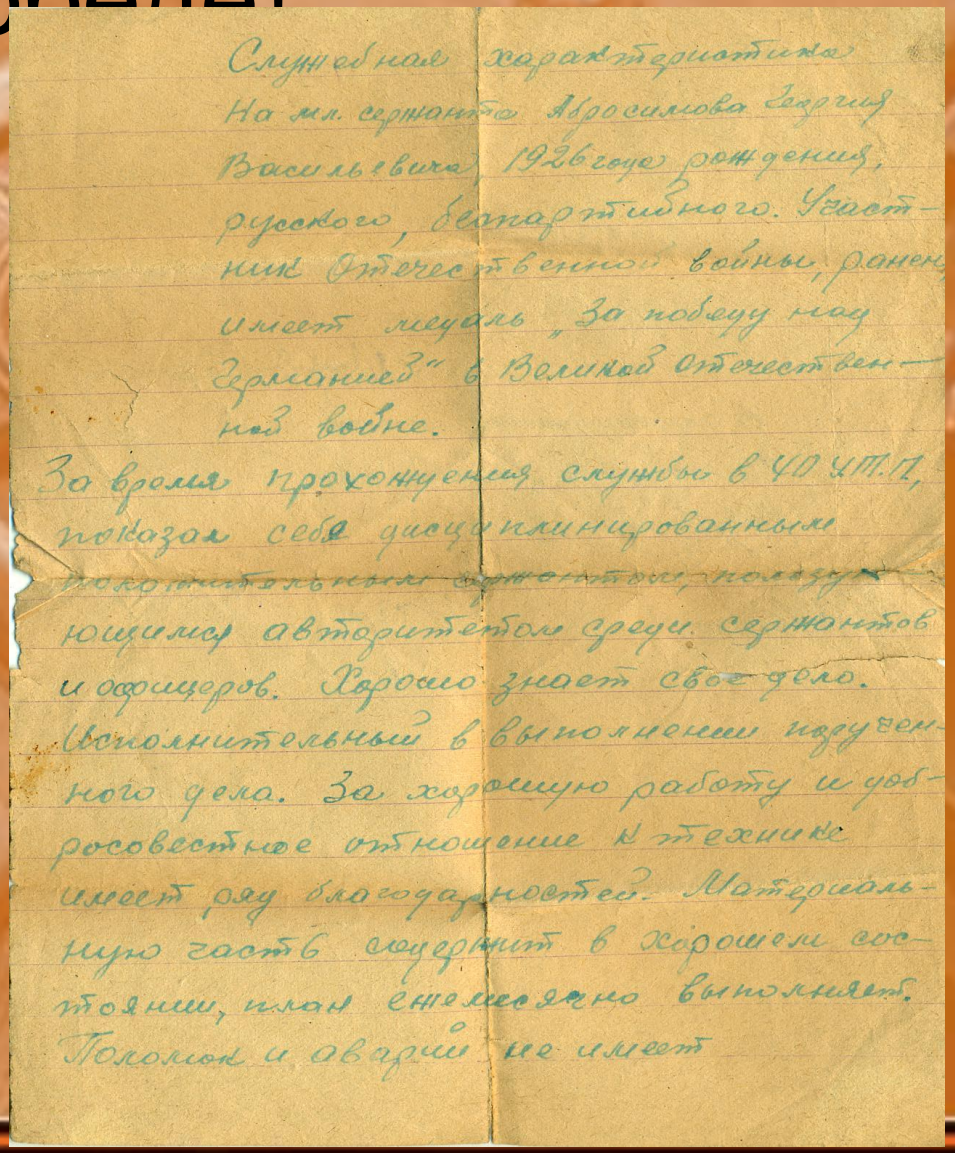

Служебная характеристика
На мл. сержанта Абросимова Георгия
Васильевича 1926 года рождения,
русского, беспартийного. Участ-
ник Отечественной войны, ранен,
имеет медаль „За победу над
Германией" в Великой Отечествен-
ной войне.
За время прохождения службы в 40 УТП,
показал себя дисциплинированным
исполнительным сержантом, пользу-
ющимся авторитетом среди сержантов
и офицеров. Хорошо знает свое дело.
Исполнительный в выполнении поручен-
ного дела. За хорошую работу и доб-
росовестное отношение к технике
имеет ряд благодарностей. Материаль-
ную часть содержит в хорошем сос-
тоянии, план ежемесячно выполняет.
Поломок и аварий не имеет

Карта военных боев

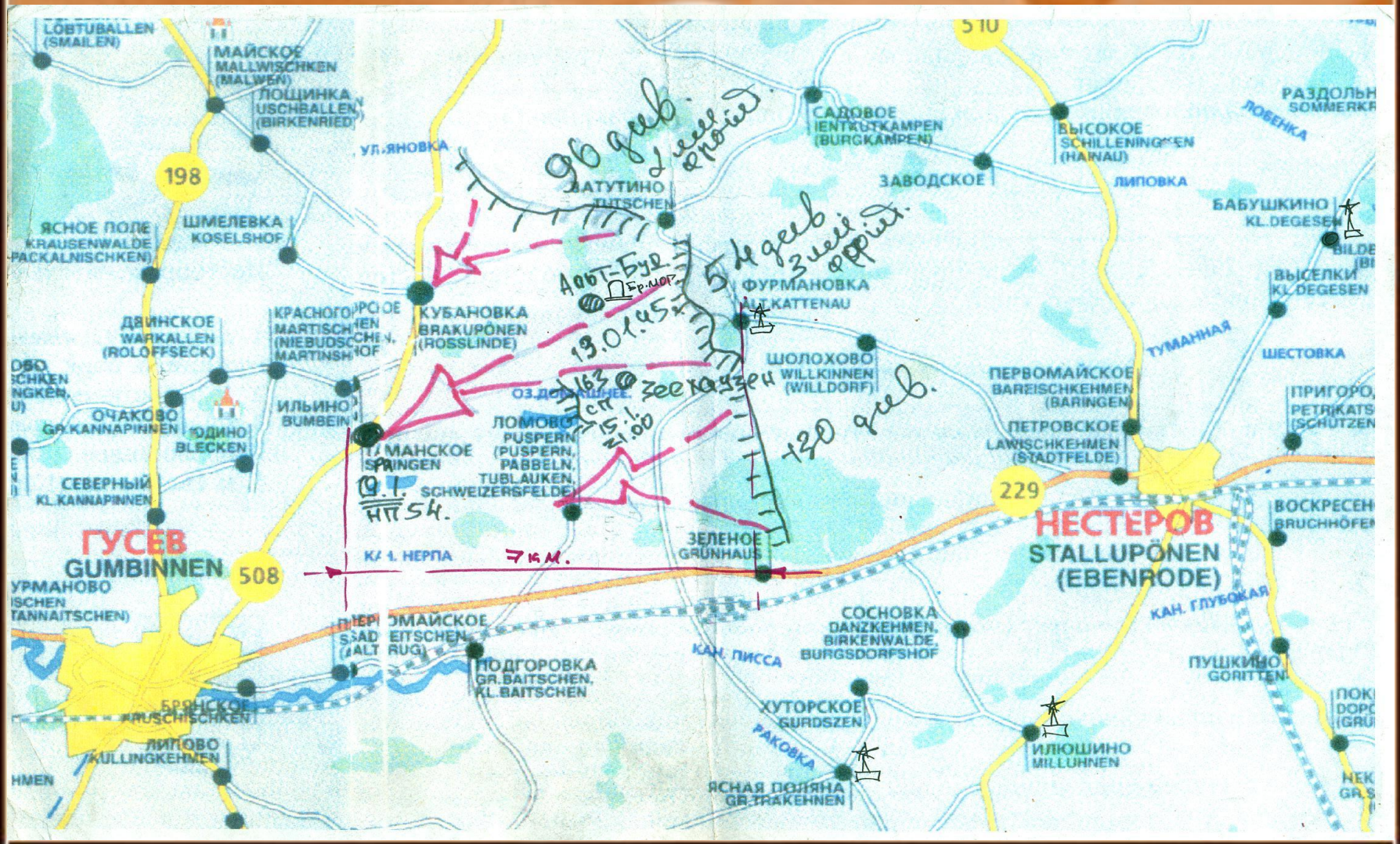

Приказом по Войсковой части 32522
(части, соединения)
от „13" 05 1950 г. № 0362
присвоена квалификация

механик-водитель 2-го класса

К моменту присвоения квалификации имеет:

Стаж вождения Т-34, СУ-100
(марка машин)

200 двести моточасов

Оценку знаний по технической подготовке хорошо
(оценка)

К-р в/ч 32522
(подпись присвоившего квалификацию командира (начальника)

гв. полковник / Буланов

М. П.

„7" марта 1950 г.

Приказом _____
(части, соединения)
от „____" _____ 19____ г. № _____
присвоена квалификация

механик-водитель 1-го класса

К моменту присвоения квалификации имеет:

Стаж вождения _____
(марка машин)

_____ моточасов

Оценку знаний по технической подготовке _____
(оценка)

_____
(подпись присвоившего квалификацию командира (начальника)

М. П.

„____" _____ 19____ г.

Демобилизовался в 1950г.

- Воевал в частях 3-го Белорусского фронта. В 1944 форсировал Неман и перешел границу Германии. ВОВ закончил В Ижевске. В 1946 воевал на Дальнем Востоке. Демобилизовался в 1950 году.

ЗА НАШУ СОВЕТСКУЮ РОДИНУ!

Уважаемый товарищ
Василий Ипполитович

Командование войсковой части, в которой проходит службу Ваш сын Абросимов Георгий Васильевич поздравляет Вас с Международным праздником 1-го Мая и желает Вам здоровья, счастья и успехов в труде.

Мы извещаем Вас, что Ваш сын несет службу честно, добросовестно, как настоящий советский патриот, имеет отличные показатели в боевой и политической подготовке.

Вы можете гордиться, что он является достойным защитником нашей Советской Родины.

Командир в. ч.
генерал-майор **БУСЛАЕВ.**

Начальник политотдела
полковник **ГРОМОВ.**

1 мая 1950 г.

АБРОСИМОВ Георгий Васильевич. Работал учителем трудового обучения с 1970 года. Составил и разработал программу по гончарному делу. Нашел несколько видов глин в республике необходимых для изготовления керамических изделий

На своих уроках добивался максимально возможного усвоения учащимися учебного материала. Дети под его руководством овладевали практическими навыками необходимыми для изготовления керамических изделий. Поделки ребят ежегодно занимали первые места на городских и республиканских выставках. Уроки проводил на высоком профессиональном уровне. Эффективные методы и творческий подход помогали корригировать психофизические недостатки детей, и прививать интерес к труду.

Керамические изделия апробированные по технологии г. Новосибирска

Встреча с учениками и коллегами

Мы этой памяти верны
С ДНЕМ ПОБЕДЫ!
9 МАЯ
Люби свою школу!
Приумножай ее славу!
Береги школьные традиции!
ГРАМОТА

Огонь войны не сжег в душе,
не выжег ни нежных чувств,
ни дорогих имен.

9 МАЙ 2014 г.

9 МАЙ 2014 г.

Низкий поклон тебе, ветеран!

На груди — ордена,
На висках — седина,
Позади боевые походы.
Не грусти, старина,
Что украла война
Ваши лучшие юные годы.
Снятся Днепр и Моздок
И тревожный гудок,
Снятся вам штыковые атаки.
Поезда — на восток,
Облака — на восток,
Вы — на запад, под пули и танки.
В двадцать лет седина…
Не грусти, старина,
Трудный век вам судьбою положен.
Ваша нам седина,
Ваши нам ордена
С каждым годом родней и дороже.
На висках седина.
За окном тишина.
Пусть она никогда не взорвется.