История и традиции

Пасха

Пасха - праздник светлого христова воскресения. В этот день верующие отмечают воскресение из мёртвых Иисуса Христа. Православная церковь празднует Пасху уже более двух тысяч лет.

Церковное предание гласит, что после снятия с креста Иисуса, тело его погребли в пещере в саду Иосифа, его ученика. Но вход завалили большим камнем и поставили стражу, чтобы тело Христа не похитили.

На третью ночь с небес сошёл ангел Господен и отвалил камень от входа. Воины, стоявшие на страже, от страха окаменели, а потом, очнувшись, побежали к иерусалимским священникам доложить о случившемся. Женщины, пришедшие поутру, чтобы по обычаю помазать тело Христа благовонным миро, не нашли его. В пещере же был ангел, который сказал им: «Вы ищете Иисуса распятого, его нет здесь. Он воскрес из мёртвых». Затем сам Иисус явился Марии Магдалине и ученикам своим, с которыми в течение сорока дней говорил о Царстве Божием. Вот почему празднование Пасхи — «праздник праздников», прославляющий победу добра над злом, жизни над смертью, света над тьмой.

- Это самый главный день православного церковного года. В дословном переводе на русский язык слово «пасха» означает «переход». Это воскресение (переход) из мёртвых Иисуса Христа, это переход от тьмы к свету, это победа добра над злом.
- **Пасху** празднуют не только православные христиане, но и представители других ветвей христианства. Похожие праздники есть и в других религиях.
- Праздник праздников празднуют даже многие неверующие люди, ведь Пасха — начало весны, пробуждение природы.
- Пасха не имеет точной даты празднования. Ежегодно она рассчитывается по специальному церковному календарю.

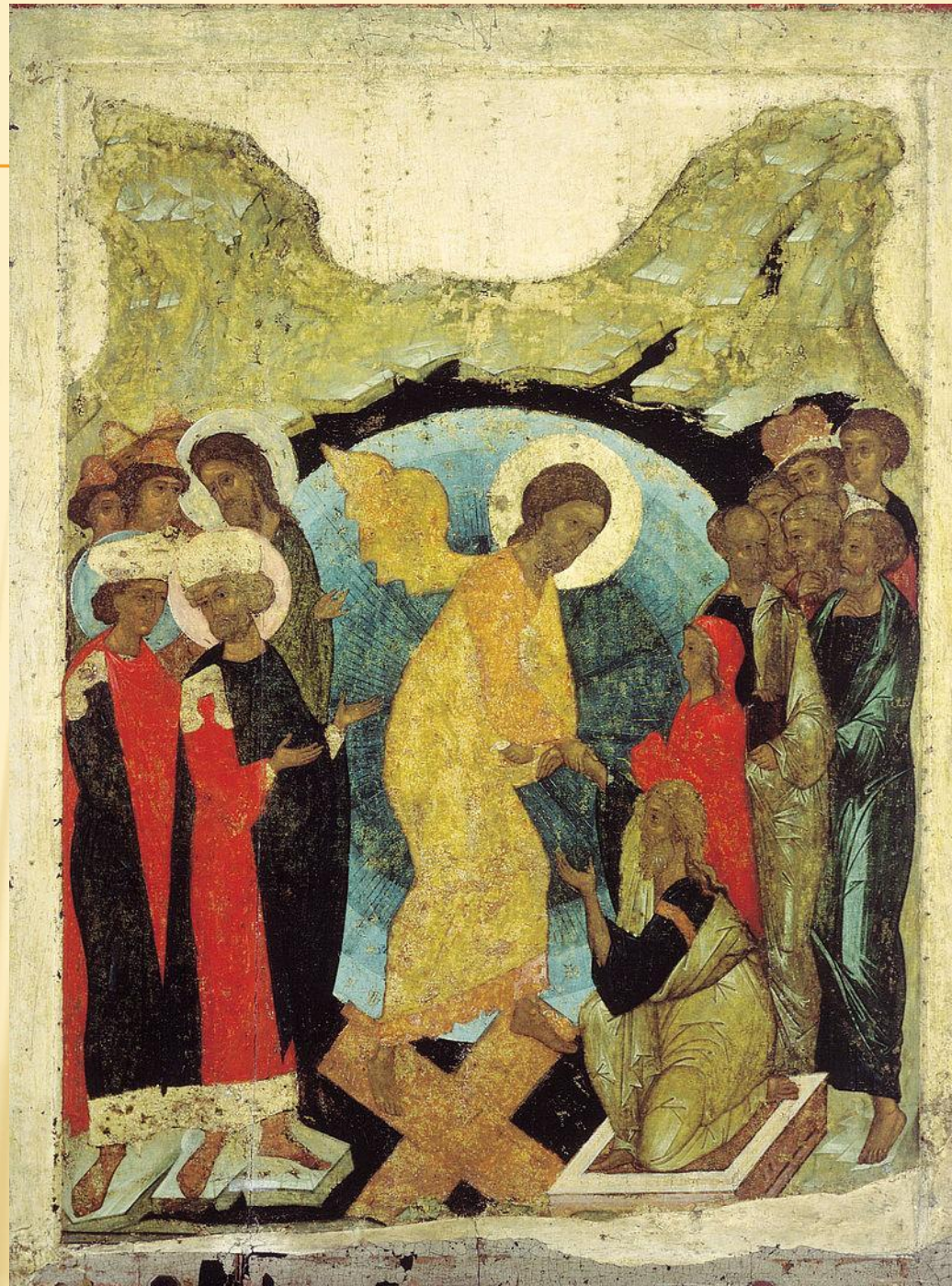

ВЕТХОЗАВЕТНАЯ ПАСХА

- Примерно 5 тысяч лет назад иудейские племена отмечали предок пасхи – «песах» весной как праздник отела скота. Затем с переходом преимущественно к земледелию, евреи связали пасху с началом жатвы.
- Позднее, уже в исторический (письменный) период, примерно в середине второго тысячелетия до нашей эры, пасху связали с уходом евреев из Египта. В память об этих событиях «всем коленам израилевых» предписывалось вечером 14-го нисана (первого месяца еврейского календаря) приносить в жертву агнца — однолетнего ягнёнка или козлёнка мужского пола, без порока, которого следовало испечь на огне и съесть полностью, не преломив костей, с опресноками и горькими травами в семейном кругу в течение пасхальной ночи (Исх. 12:1-10, Чис. 9:1-14). Вкушение пасхальной трапезы выступало как «свидетельство главного события всей ветхозаветной истории» — исхода евреев из Египта.
- Пасхальный агнец иначе именовался «пасхой» («песахом»). Такое употребление можно найти, в частности, в рассказах евангелистов о тайной вечери (Мф. 26:17-19, Мк. 14:12-16, Лк. 22:8-15).
- После разрушения в 70 году Иерусалимского храма ритуальное заклание пасхального агнца прекратилось, и в современном ритуале совершения песаха о нём напоминает лишь предписание «съесть небольшой кусочек испечённого мяса» во время ночной трапезы.

НОВОЗАВЕТНАЯ ПАСХА

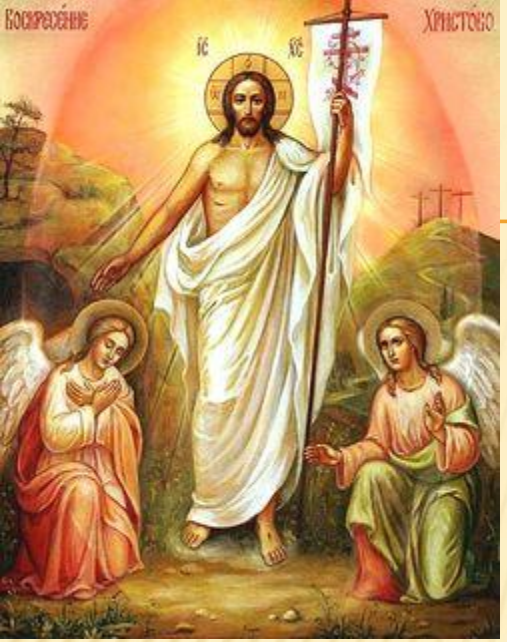

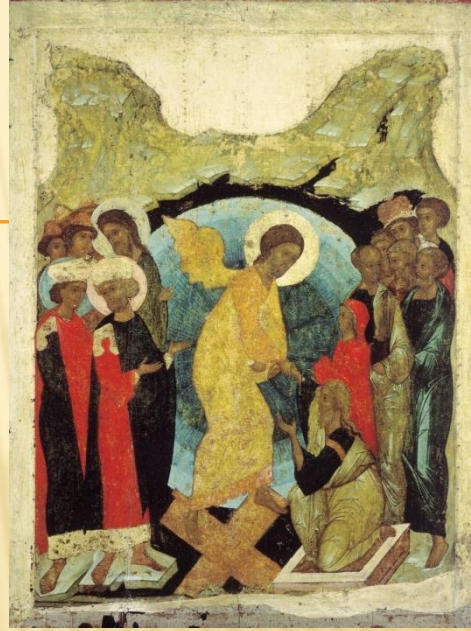

- Новозаветная, христианская пасха была установлена апостолами вскоре после крестной смерти и воскресения Иисуса Христа и наполнила старую еврейскую пасху новым смыслом. Это - праздник победы над смертью.
- Пасха неоднократно упоминается в Евангелиях, но особое место занимает в них рассказ о тайной вечери, которая у Матфея, Марка и Луки описана как праздничная пасхальная трапеза (Мф. 26:17-19, Мк. 14:12-16, Лк. 22:8-15), и о последующем распятии Иисуса Христа.

ПРАВОСЛАВНАЯ ПАСХА

- Придя на Русь из Византии, христианство принесло и ритуал празднования Пасхи. Всю неделю, предшествующую этому дню, принято называть Великой, или Страстной. Особо выделяют последние дни страстной недели: Чистый Четверг - как день духовного очищения, принятия таинства, Страстная Пятница - как еще одно напоминание о страданиях Иисуса Христа, Великая Суббота - день печали, и наконец, Светлое Воскресение Христово. Самому главному празднику предшествует семинедельный пост – время покаяния и духовного очищения.

ПАСХАЛЬНЫЕ ТРАДИЦИИ

- Как празднуют Пасху на Руси. Непосредственно празднование начинается с участия в пасхальном богослужении. Эта служба отличается от обычных церковных служб. Каждое чтение и песнопение вторит словам огласительного слова святителя Иоанна Златоуста, которое читается уже тогда, когда за окнами православных храмов просыпается утро: «Смерть! Где твое жало? Ад! Где твоя победа?» На пасхальной литургии все верующие стараются обязательно причаститься Тела и Крови Христовых. А после того, как окончится служба, верующие «христосуются» – приветствуют друг друга целованием и словами «Христос Воскресе!» и отвечают «Воистину Воскресе!»

- На Пасху всегда печется сладкая творожная пасха. Печется пасха в Чистый четверг перед праздником. Пасхальный кулич символизирует то, как Христос вкушал с учениками хлеб, чтобы они уверовали в его воскрешение. Выпекается пасхальный кулич из дрожжевого теста в больших цилиндрических формах. Пасхальный кулич может храниться до 40 дней. В наше время этот обычай, в основном, сохранили наши бабушки. В древности, кусочек от освященного кулича считался лечебным, сейчас же многие об этом даже не знают. В ночь с субботы на воскресенье освещаются куличи и пасхи.

- Яйцо — это символ жизни, её возрождения. Яйца красят в разные цвета и дарят со словами: «Христос Воскресе!» В ответ следует сказать: «Воистину Воскресе!» — и расцеловаться в знак всепрощения и любви к близким. Обычно яйца окрашивали в красный цвет — символ крови Господней, Красное яйцо - символ Воскресения, символ Пасхи. Как из яйца возникает новая жизнь, так и мир заново родился через Воскресение Христово. Красный цвет знаменует радость Воскресения, возрождения рода человеческого, но это и цвет пролитой на кресте Крови Христовой, которой искуплены грехи людские. Особенным уважением пользовалось в народе “пасхальное яйцо”, полученное первым: оно обладало способностью открывать нечистую силу, оно никогда не испортится до следующего года.

- Русская Пасха характеризуется целым рядом обычаев, которые вошли в быт как игры, праздничные развлечения. Большинству известен обычай битья яиц на Пасху. Игра совсем простая: один держит в руке яйцо носиком вверх, а другой бьет его носиком другого яйца. Тот, у которого яйцо остается целым, продолжает игру уже с другим участником. А вот ещё несколько интересных игр: катание яиц, хороводы, катание на качелях, горелки и другие игры как непременные принадлежности этого праздника.

- Пасхальный огонь играет большую роль в богослужении, а также в народных празднествах. Он символизирует свет божий, просвещающий все народы после Христова воскресения.
- В Греции, а также в крупных городах России в православных храмах до начала пасхальной службы верующие ждут **благодатного огня** от храма гроба господня. В случае успешного прибытия огня из Иерусалима священники торжественно разносят его по храмам города. Верующие тут же возжигают от него свои свечи. После службы многие уносят лампаду с огнём домой, где стараются поддерживать его в течение года.

- Самым главным атрибутом Пасхи является, конечно же, икона, изображающая лик Иисуса Христа. Ведь именно его воскрешение празднуется в этот замечательный праздник. Икона символизирует вечную жизнь.

В чужбине свято наблюдаю
Родной обычай старины:
На волю птичку выпускаю
При светлом празднике весны.

Я стал доступен утешенью;
За что на бога мне роптать,
Когда хоть одному творенью
Я мог свободу даровать!

- А. С. Пушкин.

ИСТОЧНИКИ

- http://www.istorya.ru/articles/paskha.php
- http://www.idealdomik.ru/temy-mesjaca/aprel/pasha-istorija-i-tradici-pashi.html
- http://www.idealdomik.ru/yenciklopedija-poleznyh-sovetov/deti-i-roditeli/prazdnik-pashi-detjam-o-pashe.html

Счастливой Пасх